滿洲報

(第三種郵便物認可大正十一年七月廿四日) 發行人 王平山 編輯人 金念曾 印刷人 金念曾

(本報價目)每月一圓三角六錢 三個月全年十三圓八角 報費先惠郵票不收(外國除日本照加郵費) (廣告刊費)一行十二字起碼一日每行一圓特別地位加倍長期者另議 以上俱以現大洋爲本位但朝鮮日本及其他國即以日本金幣爲本位

發行所 滿洲報社 大連市山縣通一四二番地 電話 編輯部(長)七五一三番 經理部 四〇三四番 社長室(長)二八一四番 振替貯金口座(大連)三七二三番

THE MAN CHOU PAO 142 Yamagatadori Dairen Manchuria China

昭和七年六月二十一日

近將在哈開始交涉
滿俄間修交條約
双方主張懸殊不免相當波瀾
關於東路者則另委專門委員

俄總領事斯拉威氏已對外交部代表非公式聲言對於合法的承認滿洲國已無異議云云因之兩國關係急轉直下呈示接近 近將在哈開始預備交涉以訂修交條約 該項交涉重點聞滿洲國方面擬請禁止向對方國爲不利之宣傳及示威運動並禁止壟斷政策然俄方似主張無限制通商故豫料 故豫料不免有相當之波瀾至關於中東路者則另委專門委員以奉俄協定爲基礎將改訂一部 對此大體意見一致其改正之要點爲經營權之均衡及管理向之改進云

汪羅張等會見調查團
陳述中國政府之意嚮
對報告書提出時期亦曾商榷

汪精衛羅文幹張學良等於十九日午前九時半與李頓爵士以下調查委員一行爲第一次之會見 並行交換種種意見席上汪精衛特陳述中國政府之意向謂 始終抑制東京方面之反對使滿洲問題爲國聯總會之議題又對報告書提出時期亦有所商榷 云(二十日北平電)

國聯調查團離平東渡
日期與路程均未決定
顧維鈞不同行以王廣圻代之

關于國聯調查團之離平因日方通告謂若與日政府當局會見非在七月初旬則頗不便云云 遂致將較其豫定之廿二日再爲遲延 聞調查團方面有擬使七月四日由滬出港之綠浦列斯奥布號輪船廻航青島何如一說但日方又有一案謂如不急欲赴日則經由朝鮮途中視察如何云云總之 關於出發日期路程等仍未決定(廿日北平專電)

顧維鈞因自已之言動 (廿日北平專電) 日本朝野對之甚爲激昂故懷恐懼 決定中止渡日似使首席隨員王廣圻代表同行之模樣 一方調查團亦以往無調查必要之日本中國參與員殊無同往之必要因而對渡日經路亦將乘海路按最初之預定仍由陸行之模樣(二十日北平專電)

顧已中止渡日
張之機關報之不實記載

顧維鈞已決定不隨調查團渡日因此廿日朝張學良之機關報載云 日政府已對調查團正式表示不能保護顧維鈞生命財產之安全因之吾國認爲無須前往其無保護外人生命安全之日本乃使顧維鈞中止渡日云云 以爲其虛妄之宣傳(北平電)

劉鎮華到漢

漢口特訊劉鎮華十五日午後六時抵漢、即晚轉輪赴滬、何成濬等尚無回漢確期、三省剿匪總部、仍將設蚌埠、漢祇設行營

調查團再邀
王以哲詳談
各代表之行動

北平通訊、國聯調查團初次抵平之際、曾一度與東北陸軍第七旅旅長王以哲談話、詢九一八事變經過、以王氏

包括歷史的叙述
建議解決方策
李頓談報告書之內容
東渡爲討論調查結論

北平特訊、國聯調查團主席李頓爵士、昨晚接見外報記者、作一有趣味之談話、李頓對於提交國聯之總報告書之性質並對起草報告書不限於某一地方之理由、頗多聲述、李頓云、調查團已打銷赴北戴河之議、原因爲日方堅決反對、且該地不甚適宜北戴河及青島均爲遊玩之地並非調查團工作之理想的地點青島之不適宜、氣候潮濕但不赴兩地之重要理由在於作報告書所需要之材料均在北平、許多文件、不能搬運來往運送、尤其自青島、殊爲不便記者詢李頓何日、首途、赴日李答調查團於下星期三赴日、至顧氏是否偕行現尚未定、彼等擬乘車取道朝鮮前往、調查團全體委員均去、全體隨員中、僅少數專家與調查團此行工作有關者偕行、其餘則在平從事於報告書中歷史部分之工作、據李頓云、報告書內容將分數章其中一章係調查團之各項建議、或將在中日兩國同時發表、用英法兩國文字起草、報告書首述中日糾紛之歷史經過、及對歷史部分之批評、次爲情形之概述最後方案此次赴日之目的係與日方討論、調查之結論當上次在日本時、調查團曾請告以在滿洲之日本利益、及認爲必要之條件、但結果僅有報告、及談話中略有所獲、此外毫無所知、此次重赴日本將携帶在滿洲旅行之種種收穫經驗、及與各方面晤談後所得之資料、但此行之目的仍在向日方搜集材料、李頓云「吾人非謂此次赴日、在將調查所得、介紹於日人吾人所注重者、仍係向日方採徵意見與材料也」、李頓鄭重聲言在日本討論之重要問題、爲報告書之結論又謂調查團、不能舊筆直書須先與日政府討論後方能起草也、在日勾留之日期尚未決定亦如在他處旅行時、將視環境爲轉移、一俟工作完畢、即行返平、李頓繼謂國聯希望報告書在國聯大會開會以前脫稿、八月底以前提交國聯以便付印、分送各會員會、使各會員國在大會開幕前有彼此討論之機會、調查團委員、擬竭力在八月底能將報告書送達各會員、國代表但在九月中旬以前、全部工作恐不能完成、因搜集及整理之文件甚多故也、至關於報告書之結論、據李頓談稱調查團委員將於最後之時機尋得中日兩方可以同意之點惟調查團 不能向國聯曰、「吾人已擬就某種建議、此種建議、中日雙方均已表示同意」但因調查團報告書及其建議之結果、國聯或將向中日兩方曰、「汝等已準備根據此報告書進行交涉乎?」

十五日前往、各委有偕行遊覽訊、又李頓爵士近已遷居英使館參贊應格蘭氏之私邸每日仍赴北京飯店辦公

長江又漲水

據宜昌電訊長江上游地方二日間忽漲水至五丈 漢口二十日之水標爲卅二尺六寸現正漸次增漲云(二十日漢口專電)

蔣介石赴漢
廿六日由廬山出發

在廬山患咸冒症之蔣介石刻已全愈將於廿六日偕何成濬何健赴漢口 剿匪總司令部設在蚌埠豫定於漢口設行營云(廿日南京專電)

淞滬之復興費
令財部撥發八十萬元

國府決對上海吳淞地方撥款八十萬元以充復舊費行政院已令財部付款(廿日南京專電)

湯崗子突發襲擊事件
兵匪兩隊分襲玉泉館及車站
聞軍警來剿即向大孤山逃走

二十日上午一時湯崗子驛忽有六十名之兵匪分爲二隊一隊往襲玉泉館 當戰死看護長一名兵一名又兵一名負貫通之槍傷一隊則逕襲湯崗子車站將井上驛長以下二名以麻繩捆縛欲爲肉票時來站中之中島巡查對匪賊施行猛射匪始將票留下逃走此時該站助役心得佐々木某亦遭貫通之槍傷當即入鞍山病院又鞍山松木署以下五十六名及守備隊滿洲軍皆急遽向湯崗子出動爲滿鐵本線唯一之溫泉場陸軍療養所又最近爲溥儀執政就任出發地有名之湯崗子竟發生匪賊襲擊事件故該地人心極端不安似爲擬劫陸軍療養所之兵器 而往襲擊之一隊約三十餘名先破壞陸軍療養所玉泉館之大門而侵入對樓下就寢中之四十二名傷病兵以手槍亂擊傷病亦支其病襲與之應戰時一等看護長菊地次郎將窗玻璃打破跳出屋外勇敢應戰被匪一齊射擊當即死亡匪又將跳出屋外之渡邊上等兵亦行射死其侵入屋內之一隊竟襲擊無力之傷病兵將澁谷上等兵射死阪口上等兵胸部亦負重傷又亂將各處破壞聞 知應援隊之來援於午前一時半向大孤山方面逃走

鞍山軍警出動
途中與匪相遇遂行交戰

接到湯崗子陸軍療養所被匪襲擊之報鞍山警官五十六名守備隊一小隊皆急往該地途次與匪團相遇匪於交戰之中向大孤山方面逃走日下追擊中

襲擊帽兒山
兵匪遺屍而逃

十九日拂曉二道溝方面有匪賊一百五十名頭道溝方面有匪賊三百名前來襲擊帽兒山當與日軍第一國境部隊相衝突此役日軍戰死兵卒二名重傷將校一名特務曹長一名兵五名匪賊則遺棄多數之屍體潰走(二十日京城專電)

日軍與匪激戰
煙台採礦所北方
匪團一部逃往本溪方面

自鞍山出動之守備兵〇〇〇名於二十日上午五時抵煙台當即對探炭所北方之匪團開始猛擊匪團亦頑強抵抗砲聲隆隆震煙台一帶又匪團一部於午前八時半往本溪湖方面退走日軍自後追擊 双方似皆有相當之損害云(二十日遼陽專電)

二十日午前零時四十分煙台探炭所附近亦有數百名之匪賊來襲與警備中之日守備兵交戰因賊勢甚猛採炭所已瀕於危險遼陽守備隊上等兵加納義一足部中彈負傷得到急報之遼陽警察當即派警官隊四十名出動又遼陽守備隊亦派守備兵于午前四時馳赴煙台與匪激戰目下對峙中

牽制呼海綫日軍
以援助馬占山
王德林部集於敦化附近
張學良發出如此之電令

張學良以北滿形勢馬占山軍漸次不利甚爲焦慮最近對反吉軍及北滿義勇軍發出電令如左
王德林可將兵集于敦化附近破壞吉敦路之工事自衞軍及滿洲救國軍速向富錦樺川同賓烏吉密前進牽制呼海路之日本軍以援馬占山云

列車將抵牛心台
亦被匪賊劫掠
巡查竟殞命車掌亦負傷

十九日上午八時本溪湖輕便鐵道列車於將抵終點牛心台炭坑之際突然發現數十名之匪賊將車包圍命令停車當將警備之巡查擊死車掌亦負重傷全車中大肆掠奪而逃 但乘客幸無死傷之模樣同時接到急報之本溪湖署上田署長以下〇〇名皆急遽現場云

蒙人反俄運動
高呼滅共黨防止赤化

據自外蒙古歸來者談現內外蒙古最近於干涉日政標語之下行反俄的國民運動又曾在莫斯科之蒙古青年黨恐遭赤化追陸續逃往俄境內蒙古人現下高呼撲滅共產黨防止三百萬蒙人之赤化云(二十日哈爾濱專電)

日軍歸還哈埠
經過二日間戰鬪
双城附近兵匪殆全滅

赴南部線双城堡站附近討伐匪賊之中村〇〇團已將匪賊殲滅於十八日夜十一時歸還哈爾濱此後經二日間之戰鬪日軍負傷十名匪賊則遺棄屍體三百名殆已全滅(二十日哈爾濱專電)

板垣參謀進級爲少將
陸軍三長官會議已內定

關東軍高級參謀步兵大佐板垣征四郎氏于八月之陸軍大異動進級爲陸軍少將十八日陸軍三長官會議已行內定矣(二十日齊々哈爾專電)

輸送隊遇兵匪
經過苦戰日軍亦有死傷

十七日自泰安東龍潭出發赴克山之日軍糧秣輸送隊百名遭兵匪七百名之襲擊苦戰之後始將兵匪擊退匪之損害固甚大而日軍死傷亦有三十餘名之模樣但詳細不明(二十日齊齊哈爾專電)

齊泰交通恢復

因齊克路富海樹林間之橋梁流出鐵路修理班日夜兼行工作於十八日午前業已復舊因是齊々哈爾泰安間車已全通矣(二十日齊々哈爾專電)

晏勳甫述匪區情形
及民衆之組織
鄂皖豫邊境人心陷溺
畏軍隊如內地懼赤匪

漢口通信、頃晤省委晏勳甫及由前方返漢之某師長、述匪區情形及組織民衆經過甚詳、晏爲漢川籍、日前返里巡視、不日仍將出巡各屬據談、漢川爲赤匪窟穴、受禍最久、但吾人嚴加甄別服膺謬說者、千百中不得一人大抵皆毫無主見、掛羊頭賣狗肉、赤匪利爲前驅與通聲氣、如先將此輩剷除、足以孤赤匪之勢、漢川已設清鄉委員會、晏爲主任委員、縣長及正紳分任委員、其任務爲調查戶籍、撫輯流亡、編練團防等項、民衆目前懾於匪勢、盲從附和、如敗葉滿山、現已漸拔來歸、持挺自衞、大抵壯丁皆爲舊勇隊、以搜剿爲職責(攻)老弱則編入守備隊、實行守望相助、(守)如政府授以利器、勤加訓練、則匪欲捲土重來、民衆拒之有餘、不勞國軍之徵發、以前省府關於辦理清鄉一項、最感棘手者、莫如各縣本籍正紳不敢近里、因之領導乏人、但「到民間去」四字、爲鄂省施政者之最新口號、已有草偃風從之勢、蓋正紳爲足、皆基於畏死之一念、連年以來、各縣紳富因避匪而匿跡洋場、坐食山空欲歸不得、已深感長安大不易居之苦、如予以一線曙光俾歸治其田園、正馨祝之不暇、寧有流連忘返之理、即如最近、鄂城有一耆宿、年逾古稀、願爲清鄉軍隊之嚮導、係一明證、外傳曾任浙江省政府主席之張難先、現充沔陽縣政府秘書、張係沔陽籍、此則與事實稍有出入張曾自請爲沔陽縣長、省政府雖嘉其志、不願以卑官奉屈、張乃爲友人范某推轂、隨之赴任、區畫一切、某凡張氏演說、勸界各盡所能、以平匪患、並謂本人他無所長、即爲縣府司筆牘、亦甚從、聞者以訛傳訛、遂贈以模範秘書之徽號云云、以上爲晏氏之談、此君久習戎事、對於清鄉工作、頗饒興趣、聞黃陂等縣士紳請渠前往指導練團工作、渠已應允此亦可謂勇於任事者矣、縣長與清鄉有密切關係、此點頗爲省府所注意、省府主席夏斗寅對於遴充縣長極有考慮牘者、頗不以青眼相加、而主張由各縣公正士紳、共同推選、省府當儘先予以任用意謂凡被推選者必孚人望、且與地方情感融洽、尤能暢行其志、近來此項辦法、已成一種風氣、且頗獲得理想的效果、亦地方自治之初步的表現也、惟記者以爲凡做過達官貴人者、苟其人願任本籍縣長、必挾有嘉惠桑梓之決心省府正可勉成其志、而不必妄官階之見、夏氏尚有一種意見、即力謀農民借貸普遍的設立、日前夏與友人談話、謂匪區農民、因無耕牛農具、不能恢復工作、政府力謀補救、故有設立借貸所之計畫、此外鄉間向有一種習慣、凡貧農糧食缺乏必稱貸於富農、以濟緩急之需、俟翌年收穫時、始償其所負、現在的鄉村、無富農之可言、貧者無所稱貸、勢惟坐斃、本年春荒、各屬餓斃甚多、即由於是、故農民借貸所、不獨爲農民恢復工作所需要、且可代替往年富農的責任、以救目前之飢溺此項準備金、擬由省銀行發行省鈔若干萬、而以湖北公產爲基金、湖北公產至少價值一千萬以上、現正陸續清理中、一如黨中央核准、鄂人之倒懸可解、否則一切政治的理論、皆爲畫餅充飢之談云云、上所述者、皆官中對於匪區救治的辦法

蔣密電各軍
軍紀須嚴整
調陳師赴許昌

漢口訊、豫鄂皖三省剿匪司令蔣中正、登廬山後此間關於蔣氏行踪、一槪封鎖、故此次新聞電均被扣留、微聞蔣氏出發前曾密發通電致各軍、詳述近年匪勢猖獗、實因黨軍墮落所致、此次故決從嚴整軍紀着手、當十五年北伐行軍時、各軍官長、均係步行、且無眷屬隨軍、故當有黨軍可愛、黨軍可殺之兩語、曾幾何時、竟墮落至如此、現在將悍兵驕、與民衆距離日遠、即各軍長官、多年看不見士兵、以之剿匪焉得不反被匪剿、故剿匪要着非長官抓住士兵不可、同時尤非抓住民衆不可、至蔣氏此行唯一任務、爲維持現狀、安定人心、與推剿匪技能、增加剿匪效力、一般無聊政客紛傳蔣氏此行將有其他政治變革、實絕對不確聞蔣對政治決不過問專力剿匪、其總司令部參謀長人選已內定現任駐鄂綏靖主任何成濬兼任對何並十分倚重至蔣氏此行留漢至少爲期一月、恰和村之租期、已預定三月、且期於第一個月內將剿匪工作告一段落云云

漢口特訊、總部運輸處、十二日在綏靖署召開運輸會議、到漢陽鄂城監利蘄永等縣長公安局長三十餘人、對軍事運輸糧秣供應等有具體討論 劉飛鵬主席

徐州特訊、蔣令駐海州五十八師、陳耀漢部調許昌、任平漢線新鄭至確山護路、並協剿信陽豫匪共、其一七四旅已由海州先開、十日陳率師部及砲兵團過徐西上、一七二旅續發、據談、此次剿赤期在根本殲滅以絕後患

邊業銀行廣告

本行資本國幣武千萬圓呈由政府核准享有發行紙幣代理國庫特權專營各種存款放款匯兌貼現及普通商業銀行一切業務匯水利息格外克已辦事手續尤爲敏捷如持本行鈔券作匯東三省境內各地分行一律免收匯水倘蒙賜顧無任歡迎

總行 遼寧省城大南門內路西德隆店胡同

電報掛號 九九九九
電話 總裁室(四五六四) 營業室(四六五八) 經理室(四六五七) 傳達室(四六〇七)
日本長途電話(二四五八)(三〇七三)

天津 上海 大連 遼陽 營口 安東
錦縣 四平街 新民 吉林 長春
通遼 哈爾濱 安達 綏化 雙城 黑龍江
洮南 遼源 開原 海城 西安 山城鎮
新立屯 公主嶺 撫順 法庫 北平 昌黎

代兌處

逕啓者本行發行奉天地名現大洋元角券及京津通用角券除在遼寧本總行營業時間隨時兌現外並委左列各商號代兌
遼寧省城大西門裏商業銀行
遼寧省城大北關下頭福勝公

倉庫

本總行設有倉庫辦理貨物押欵

電話(擔保欵項代貝 借買賣業) 三丸洋行
電話 二一四三 大連市惠比町三

吉林市政籌備處招標廣告

照得本處現擬修築新開門至尚宜街南口間長約一千四百七十公尺寬約八公尺之臭油馬路並洋灰管下水道又新開門至吉林車站間長約二千一百二十四公尺寬約十二公尺之臭油馬路兩項工程詳細做法均另製有圖樣及說明書凡具有股實資本妥確商保並有相當工程經驗願包此項工程者仰即携帶標單費吉大洋十元來處領取標單圖樣說明書等件詳細塡具工料價目用火漆封固投入本處門首所設標匭於本年七月一日十二時各帶押標費吉大洋二百元交本處財政股收存即行當衆開標得標與否標單費槪不發還特此廣告

奉山路局標售舊鋼鐵及空油鐵桶通告

爲通告事查本局皇姑屯材料廠存有舊鋼鐵約七百餘噸空油鐵桶約八百餘個擬全數標售凡有欲購者可往該廠看驗至本局材料課領取標單惟須繳納押金現大洋四百元並定於六月二十四日上午十時當衆開標特此通告

緊要啓事

啓者本律師茲受營口公順東宏順東合順東東記錢號及財東總代表呂澂軒呂獻臣呂璞山等爲常年法律顧問嗣後關於各該號及各財東等生命財產名譽一切法益本律師當盡依法保障之責此啓

法學士辯護士 大內成美啓
六月三日

緊要聲明

茲聘大內成美法學士辯護士爲敝各號及各財東常年法律顧問嗣後關於各號及財東等生命財產名譽一切法益槪由大律師大內成美負責依法保障特此聲明

營口 公順東 宏順東 合順東 東記銀號 財東總代表 呂獻臣 呂澂軒 呂璞山 啓
六月三日

中東鐵路路警處處長李桂林啓事

敬啓者鄙人奉新國家任命謬長路警接事以來力求整頓於用人一節更一秉大公取人才主義處內外任職各員非積有年勞成績卓著者即各方推薦亦係才堪任事者從無姻戚族黨濫竽充數以期逐漸刷新日臻完善數月以來對於華俄警雖稍有更動皆據各該主管科段區隊長等所聲請非品行不端即廢弛職務又復詳爲考核確屬辦事不利長此以往何以肅官方而策將來出不得已始准裁汰並予該員等自新之路不加究懲此亦寛厚之至也竟有該去職員警造流言以淆聽聞者豈知事實具在日久自能水落石出誠恐聽者蔽於一面之詞影響處務鄙人置身軍界逾三十年所歷各職潔已奉公向不任用私人亦爲知交所稔知今供斯職勵初衷對已對人均期無愧謹此聲明祈亮察爲

新國與列國關稅問題
日本取不關與之方針
外務當局採取無成見之立場

滿洲國政府不關與南京政府而發表必須接收海關之旨者、乃爲擬取承認滿洲問題豫期在國際的必惹起一大衝動、日本外務當局對此、除大連海關外限於所能爲取無成見之立場、關於本事件滿洲國政府與關係列國間關於本問題如發生問題時、對此爲全然不關與之方針（廿日東京專電）

英美法三頭會議
擬成有効成案
美代表於會議中突然易人

英外長賽門法陸長彭克爾美代表基布遜氏之三頭會議、於開會之際美大總統胡佛氏對基布遜氏掛來長距離電話結果、乃使斯萬遜氏代基布遜而出席矣、此突然使斯萬遜氏代表基布遜氏之原委爲美國擬之斯萬遜氏據觀爲最適任廿日之會議並招請德意日三國將此三頭會議之協議爲基礎而作成有効之具體案以促進會議受胡佛大總統最良之意協時將或再求他國參加麥克唐納雷門兩氏於十九日夜又向洛桑出發麥首相之不在時將以代表氏之意見之沙米耶爾氏爲代理出席而一般對會議之觀測於本星期內將能完成々案云（廿日日內瓦專電）

禁止强力武器
英國之提案
英法將爲贊成　德國尚爲疑問

如大型潛水艦戰艦導火重砲後爆炸機等之高價攻擊力且强大之武器於此後五年乃至十年間不得搭載之英吉利之提案一般雖信必得法美之同意然德國對此受諾與否則爲疑問云（二十日日內瓦專電）

法閣揆赴瑞
出席軍縮會　及洛桑會議

法閣揆赫利歐氏擬於在日內瓦關於質的軍縮具體案之會商進行及洛桑會議之現況於十九日午後十時十五分自巴黎出發赴日內瓦矣（廿日巴黎）

何應欽談
剿匪情形（續）

至於進剿情形有關軍事機密、恐難詳告惟自予（何氏自稱）抵贛後、即將剿匪部隊、分爲進剿與清剿兩種、擔任進剿之部隊、專對大股共匪進剿、跟蹤窮追務求消滅其主力、使不能再貽後患、清剿部隊則在所擔任防區內、聯合地方團隊逐步清鄉、使赤衛隊及小股零星匪無地藏匿、是項部署爰飭各部隊認眞實施、其擔任進剿之湘粵贛三省國軍、已將彭德懷匪部包圍於營前上堡一帶、自汝城桂東相繼爲湘軍克復、其進竄集龍圩之匪、亦於五月抄與湘軍擊潰、合圍之勢已成、諒必不致漏網、至對竄閩之朱德一股、因閩省兵力情形薄弱、中央近又增派十九路前往、一俟全部開到、即可與閩南各軍、雙方夾擊、肅清之效當可事半功倍近日外間不察頗有以伯南（陳濟棠字）尚未就副司令職爲念者、不知伯南爲人豪爽、不拘於名義、而求實際上之合作、現在粵軍開到前方參加剿匪者已有三十餘團之衆、斯即明證、欲求赤匪廓清、固須軍事力量、而根本救治之方、端賴政治及交通上之建設、與軍事同時並進也、月前江西舉行全省清剿會議、予（何氏自稱）曾提議案凡九、一、厲行保甲制度、二、組織民衆自衛、三、督促廣建碉堡、四、推廣公路建築、五、清厘匪區土地、招撫匪區流亡、六、撫綏脅從匪衆、七、協助軍隊清剿、八、提倡合作事業、九、澈底澄清吏治、均經大會議決通過、從此依照決議案逐步實行、使政治日就清明、民生日臻豐裕、赤匪不剿自滅、關於交通方面已商同熊主席、電請中央撥款補助、先完成贛粵、贛湘、贛浙、贛閩各線公路、如有餘力、鋪設重要地域之輕便鐵道、交通便利、赤匪更無逃竄盤踞之餘地、軍事上又可節運輸之勞、而有調遣迅速之利、縱有少數匪類不足爲患也、何氏言畢、記者又詢以贛省匪患、究竟何時可以完全肅清、何氏答、此事殊難預期、曾文正平捻亂多年、始告消滅、白狼以小醜跳梁、亦頑抗至數年之久、況以主義標榜之赤匪乎、但以個人觀察所及、倘國內從此和平統一剿匪工作、一年後、即可結束、以贛省出產物之豐富、人民之儉僕耐勞、再加以若干時日復興後之新江西、全國當首屈一指矣

向滿洲及巴西兩國
決定移民七萬
以五個年計劃完成之　日拓省救濟農村事業

隨於在第六十二次議會之農村救濟決議案拓務省就於內地對植民地之農村救濟事業在考究中大體以五個年計劃將在內地因歲地之農民向滿洲國及巴西移民七萬名已決九矣而豫算將爲二千萬元云（廿日東京專電）

十九國繼續委員會
於念二日開會
審議調查團報告延期問題

十九國繼續委員會將於二十二日廿三日開會而審議國聯調查團之提出報告書期間延長問題云（廿日日內瓦專電）

決以二十二二十三兩日爲會期之十九國繼續委員會單爲形式的不過審議中日紛爭後決議作成之遲延問題云（廿日日內瓦專電）

日本兩領事
吉林爲森田氏　森出氏領奉天

日外務省新發出之辭令
領事　森田正平　命在吉林勤務
領事　林出次郎　命在奉天勤務
領事官補　眞崎英成　命在上海勤務（廿日東京電）

魯北各縣政治優良
大軍圍剿劉匪
劉擬逃竄老巢未果　故沿河西進陷濮陽

濟南訊、民政廳長李樹春視察魯北平原眞城德縣恩縣夏津臨清高唐清平縣、今日回濟談、各該縣政治冠本省麥收六成以上、劉桂堂强提各縣款十餘萬元、又各軍追擊到劉部、陳德棠旅到廟城張樹林旅到冠縣、李漢章旅到觀城、又訊劉桂堂郭馬蜂等匪部在高叛變後、率部約三千人、向西竄逃、其目的在在渡過黃河後仍竄回其魯西抱犢崮老巢而所有黃河船隻、均爲省政府聚攏南岸、匪部渡河不得、沿河西竄由山、東之朝城出境、竄入河北之清豐南樂、山東省府主席兼第三路總指揮韓復榘、派二十師長孫桐萱督同五十八旅張樹林部、八十六旅陳德馨部、跟蹤尾剿、孫氏由高唐而冠縣轉朝城、現在駐觀城、督師追剿、據今日總部所得電報、劉郭匪部突又竄到濮陽、城中抵不勝昨日（十三）爲劉匪部爬城而入遂佔據該城、城中人員多有逃出、該處爲本商震部隊之防地商已令駐大石之高鴻文旅由北面南進、駐道口之黃旅向東北方面前進、併力攻擊山東之陳張兩旅、則亦出魯西進、以大包圍形勢向濮陽推進、以四旅兵力痛剿、以期殲滅、茲並將朝城縣長來電報告劉匪過境焚殺之慘狀略誌如左、九日夜劉部匪衆千餘人、由冠縣入李莊竄至本縣楊莊、大王寨一帶、大肆焚、殺據報被殺者四十餘人、受重傷十餘人、並有一民婦被槍斃、十日竄至張魚集及河北大名縣之塚北小營程莊等莊、及本縣之楡林等地、並擬盤踞畢屯山向該地富紳索兩千人細養、現孫師長桐萱已率軍追至大李莊、與畢屯山僅距六十里諒匪部不敢在該處久停但畢屯山離縣城僅二十五里、該縣長公安局長等率官軍民團等、同城防守云

又訊、在兩下店逃竄之張黑臉匪部、一部分逃至泗水境之大卡橋、被二十二師黃團擊斃百餘人、餘匪東竄蒙陰境之黃山寨、又據泗水公安局長苑建民報稱張黑臉部三百餘人十日晚佔據泗水之柴火山、狀似欲由該地北下民匪部沿秋山玉皇山聖公山東北行、現在普救山以西之安家峪莊暫停、已集合民團聯莊會前往追剿、城關治安歸公安、局長苑建民負責

世界各國軍備
中國居第一
五强合計較之尚有遜色

（南京訊）黃慕松呈參謀本部、軍縮會本年各國軍備統計、第一位爲中國、計百八十萬、英常軍十一萬、美十五萬、法四二萬意五一萬、日二十七萬六千餘、各國總數較中國尚少三十二萬、至中國其他似匪似兵軍隊及川軍、尚未計算在內

鄂省各將領
聯袂登廬山
鄂匪半月內可告一段落

漢口通訊、豫鄂皖三省剿匪總司令蔣中正、於九日節麾蒞臨廬山、原擬即行來漢、關因此間當道於十一日向總司令有所建議、蔣氏十二日遂急電來漢召請綏靖署主任何成濬、清鄉督辦徐源泉二氏即日前往廬山、對剿匪事有所指示、何徐奉電後、業於十二日晚九時乘怡和公司吉和輪船赴潯轉道廬山記者於船未啓碇時、向何氏叩詢此行動鄭與往返時間、據談本人與徐督辦此行、係奉蔣總司令電召、對本省剿匪機宜、有所請示、赴廬謁蔣後預定十四日下山至潯、十五日乘輪返漢秉承總司令意旨努力剿滅匪赤、藉以安定民生而維國本云、但另據別訊何成濬徐源泉此行前往、山對三省剿匪、具有整個計劃耿伯釗蕭萱及錢大鈞極力贊成、故耿蕭錢及翁飛鵬林湘並方本仁何競武等亦均奉召隨同前往、並決謁蔣時面陳種切、徐源泉原擬日內赴孝感轉天沔督剿匪赤、蓋十軍所屬各部隊努力剿匪日有進展、預計鄂中區剿匪工作、兩週內可告一段落至蔣氏來漢期、大致在何徐等返漢將鄂中剿匪各部隊完全支配就緒同時豫皖各部均與鄂軍取得切實聯絡、蔣即來漢一行俟剿匪軍事於最短期間或川四期內告一段落、再返京一行、湖北省主席夏斗寅、武漢警備司令葉蓬十二日晚亦並隨同何徐赴廬山、任務所在、無從探息、但夏葉之赴廬山、決非偶然可斷言也

林森到滬訪問
孫稱病未見
陳銘樞須靜養

上海訊、林森十四日晨七時訪陳銘樞、談一小時至先施購零物、回寓後告往訪記者謂陳對辭就均無堅決表示、惟欲暫休養、但不離滬、下午一時、出訪孫科、孫稱病未見、秘書陪談片刻、林出赴邑廟舊貨攤購白磁觀音及佛各一尊、在書肆訪查花樓全集不得、以五元四角購京口三山誌天臺山方外誌持歸林未訪宋子文、又謂中俄復交、現交專門人員研究、俟呈復中央後決定、三中全會期未定、對粵事調勿須過慮胡正竭力調解、諒不致擴大云云

又訊、林主席下午四時半訪孫科、聞孫十三日晚積食十四日晨又患感冒、頭目暈眩午延德醫診治始稍愈恐孫接見煩勞、未待孫氏接見、即辭出、改日晤談

革命派之飛行隊
突然開始活動
已占領飛行場三處　扣留艦隊邀奪克氏

克勞布大佐一派之飛行隊在桑加斯將軍與克勞布將軍之失脚後即虎視眈々於十八日突然開始行動占領三處飛行場當將擬將克勞布大佐流罪於海中孤島之特派艦隊扣留而邀奪大佐矣（廿日桑則哥專電）

智利執政被捕
反革命黨將擁戴達威氏

智利之反革命黨於十六日突然斷行苦迭達襲擊爲革命政府根據之大總統官邸逮捕獨裁執政克勞布大佐此際依諸發見之文書已判明在該大佐之背後有勞農政府之策動即行放逐國外此結果革命之理論的師導者達威耶拉氏得反革命派之擁護有掌握臨時執政之形式云（十九日桑則哥專電）

粵省購袖珍艦
海潮未得解決
陳策談雖聽中委元老調停　如以武力相加必唯力是視

南京訊港電、胡漢民寒（十四）晚以電話與陳濟棠商海事、陳對劃瓊崖爲海軍根據地、仍堅持拒絕、將有請李宗仁最後幹旋說、馬超俊陳策同唱伍朝樞、粵購袖珍艦三艘、係仿德式、有魚雷管四及高射砲、每艘値美金卌二萬、即運到、陳策艦隊避芒洲、陳策談予當然聽中委元老調停、現無赴瓊指揮意、必要時再前往、購機三十八架、係於剿匪用、海軍不參加內戰、早已助言、現局處一隅、兵唯財力均不陳濟棠、但陳如以武力相加必唯力是視、胡無新意見、蔣光鼐由羅海返港

陳章甫返雷
佈置攻瓊州
陸戰隊截稅欵　粵軍購到軍械

香港特訊、陳章甫十五日乘輪返雷州、佈置攻瓊、海軍陸戰隊八日渡海至北海、截去禁煙局鴉片一大批、値數十萬、提中行存欵、截稅收共三十餘萬、前後三日始乘中山艦回瓊、陳策通令、十五日至十七日在海口司令部召開全屬綏靖會議、各縣長於期前二日須報到、一集團新購軍械又到一批、計駁殼九百二十桿、左輪一百三十七桿、炸嘴三十桿、手機關二十三桿、子彈六萬發、十五晨由兵艦運省、另新步機槍三百五十桿、子彈六百箱及教導團所購左輪一百七十桿、子彈十三箱十五日午由廣九車運省

恭頌撫順縣長夏公吉三德政

我撫地處特殊中外雜居政務繁劇爲全省冠宰是邑者非有吏治長才外交經驗不足以資應付而洽輿情自我夏公涖撫利民者興之病民者除之用人行政悉秉至公懍廉謹之操以饑溺爲懷既不妄取尤無濫用豁免苛捐雜稅出納一致公開於是羣情愛戴輿論翕然事變而後政治失其常軌人心惴惴不安盜匪四起良莠混淆擄掠焚殺民不堪命公獨能持以鎭靜剿撫兼施大患救平民獲安業災重之區則辦急賑以濟之學校停辦者則籌欵圖恢復之尤復注重農村提倡生產事業遵照原有預算減輕人民負擔實行信義外交折衝悉稱允當以故得鄰邦官民諒解凡事予以方便循聲遠播中外同欽我撫何幸得斯賢宰民等感激之餘情難自已除勒碑誌功用垂永久外謹登報端以表謝忱

撫順縣
商務會長　武子章　農務會長　許文彬
教育會長　鄭恩澤　財務局長　白英麟
教育局長　吳希純　電話局長　金亞鐸
公益會委員　王化民　公益會委員　金殿閣
紳士　唐恒序　紳士　苗鐘岐
紳士　劉振川　紳士　邵葆琮
紳士　邵葆清　紳士　邵葆濂
代表紳學商農各界　黃雲祥　恭頌

鳴謝三井保險賠欵迅速

茲於四月二十五日晚間因春和祥失愼將鄙人之市房八間及東西廂房全部燒燬幸事前保有三井火險大洋六千元當蒙該行總經理王棟之及鐵嶺經理許德臣二君調查明白立將所有損失照數賠償該行賠欵迅速信用素著特此登報鳴謝
鐵嶺　林希啓

鳴謝三井火險賠欵迅速

敬啓者鄙號於四月二十五號十二句鐘因東隣春和祥失愼將所有貨物機械鉛字等付之一炬事前幸保有火險大洋六千元當蒙該行總經理王棟之及鐵嶺經理許德臣二君調查明白立將所有損失照數賠償該欵迅速足見該行賠欵迅速信用素著特此登報鳴謝
鐵嶺　泰東印刷局

緝捕逃犯

本號俄文翻譯李春信字輔卿別號芳濟現年二十九歲山東黃縣人於六月六日捲欵潛逃其表任徐經五山東黃縣人亦同時失踪經證明認有連帶關係茲特刊登像片並列賞格緝捕

李春信像片

徐經五像片

人贓並獲者賞哈洋八百元
僅捕獲本人者賞哈洋肆百元
通風報信因而捕獲者賞哈洋貳百元
捕獲本人或通風報信因而捕獲者均賞哈洋壹百元

哈爾濱通記油坊啓

中國銀行特種存欵廣告

溯年以來政局杌隉寧歲經濟組織迄未完備既無普遍全國大規模之儲蓄銀行又無信用鞏固之人事保險公司民衆之方面每苦於儲蓄之無方而金錢之浪費在所難免矣今也訓政伊始風尚趨重穩健企業須由正軌本行爲補助社會經濟之缺點培養民衆節儉之美德起見於東三省各分支行皆已舉辦存戶如有遷移皆可就近撥轉無論數目多寡均可隨時存儲不惟利息優厚即期限長短亦盡可自由小欵此過渡時期亦設特種存欵五種茲將五種存欵略分列如左詳章函索即寄零錢用之不覺其費日積月累全是立業基金邦人君子盍興乎來

特種活期「零星儲蓄」以平日撙節所餘之欵零星儲蓄積小成多可作下列等項正用

零存整付
企業治產　婚喪儲蓄　失業預防　娛老基金
預計將來有正大用途於平時分期預爲存儲以備到期支取一筆巨欵者宜採用此種儲蓄如每月存洋十元繼續五年到期可得本利四千四百八十五元五角二分倘再延緩十年不再提用按月續存可得本利一萬三千〇八十七元七角九分

整存整付
企業治產　婚喪儲蓄　其他基金
凡籌有整欵未至應用時期或欲動用學校會社等基金及其他企業公積金不動用者均宜採用此種儲蓄以期滾入利息愈積愈多如存三百四十二元十年滿期可得本利一千元如存一千一百七十四元二十年滿期可得本利一萬元

整存零付
養老年金　子女學費　遺族卹養
預提一筆整欵備作將來額定用途分期支取者宜採用此種儲蓄如存一百元十五年後開始付還再分十年繼續不斷平均付還每年二次每次可付還本息四十一元七角共付廿次如存洋五百元十年後開始付還再分十年繼續不斷平均付還每年二次每次可付還本息一百二十二元〇七分共付廿次

存本付息
養老年金　子女學費　遺族卹養
凡欲存本不動而以所得利息以備按時支用者宜採用此種儲蓄

又城內設有倉庫兩處日站設有倉庫一處專做皮張鬃尾及貨物押欵併代理中國保險公司保險業務等手續簡便利率從優如承惠臨請至敝行接洽

天津特別市
衛生部註冊　商標　天津
中央衛生試驗所化驗　全國禁煙委員會張主席題贈（除惡務盡）　衛生局化驗註冊　展覽會得特獎（一百分）
▲社會局出示保護　▲天津警廳化驗註冊　▲上海商會給證獎勵
直隸省長傳諭嘉獎▲山西省署核准備案　太原警處出示保護▲漢口警處核准備案
▲風行海內六十四年（本堂自清同治七年設立）
此丹專戒嗎啡海龍英等毒及鴉片烟癮輕者一付用十天重者三付分兩星期用均能和平不吐不瀉痛苦毫無於不知不覺中戒斷淨盡服食驗增精神煥發已呈各省官廳化驗註冊復經天津煙台濟南河間黃沙河安國昌黎無錫宣化涿鹿紹興等五十七處拒毒會試用成効卓著戒除者指不勝數收到各處謝函証明書▲前曾逐日在天津各報披露每付僅收回藥本現洋一元本堂爲補助拒毒起見如蒙各縣拒毒會函購者價目尤格外克己以誰濟世之心外埠函購加寄費八分或用郵票二分
本堂發售此丹已歷六十四年非似市上藉廣告售假藥騙錢欺人者所可比擬是以本堂備有影印功效證明錄如將此廣告剪下附郵票二分當即奉閱郵費八分影印功效數錄承索即付
總號　天津法租界天祥市場二層樓上　西馬路宣講所前九十四號　陵芝堂
分號▲招請外埠經理處▲遼寧經售處震泰報局　哈爾濱道外正陽四道街口歐羅巴行經理
益世保胎膏　郵票一百十分替代　專治婦人小產滑胎一貼效異常每貼一元

馮氏斷癮救苦金丹

總經理　遼寧　軍署大街　震泰報館　電話　中四二一七　日三〇六七
外埠函購須附郵票壹百廿六分　如匯時匯寫票等大西門內郵局付可也

感謝良醫葉季紅大夫

鄙人去歲忽罹重症精神困倦食慾減退延中醫診治俱未見効幸經劉景堯君介紹葉季紅大夫診視兩次已獲全愈立案處方事半功倍誠不愧當代之儒醫也又先生對於血症如吐血咯血嘔血便血尤稱獨步經其治愈者指不勝屈感激之餘謹登報端鳴謝
醫寓大西邊門外南二經路口路北　小西邊門郵政支局局員　湯韻秋謹啓　藥店　餘慶堂

㋑大連汽船出帆
●開往青島上海
▲大連丸　六月廿二日（午前十一時）
▲奉天丸　六月廿五日
▲長春丸　●開往青島　六月廿七日
▲遼河丸　●開往塘沽　四月　日
▲長平丸　六月廿一日十一
▲濟通丸　六月廿三日八時
▲長平丸　●開往安東　六月廿五日一時
▲天潮丸　六月廿二日六時
▲濟通丸　●開往門司阪神　六月廿七日後六
▲長順丸（大連經由營口出帆）　六月三十日
●開往登州府龍口
▲龍平丸　●開往名古屋　六月廿二日後六
▲嵩山丸　六月　日
▲永安丸　●開往基隆高雄　六月廿五日
▲老虎丸　●開往香港　六月　日
大連汽船株式會社　電話四一八五番
專屬貨客經理店　大連市敷島町永和公司　電話七八六八・七二七八
阪神航路專屬貨物經理　山兄弟商會

㋖大阪商船出帆
●開往天津
▲河南丸　六月廿二日
▲武昌丸　六月廿八日
▲貴州丸　七月五日
●開往橫濱（掛今治）
▲河南丸　六月廿六日
▲武昌丸　七月三日
▲貴州丸　七月十日
●開往門司神戶大阪
▲香港丸（午前十時）（入渠中）
▲亞米利加丸（入渠中）
▲貝加爾丸　六月廿二日
▲烏拉爾丸　六月廿六日
▲爾哈濱丸　六月廿八日
▲烏斯利丸　七月二日
●開往福州基隆高雄
▲長沙丸　六月廿七日
▲福建丸　七月七日
▲盛京丸　七月十六日
●開往歐洲（掛上海香港新嘉坡爾）概不乘
▲巴里丸　六月三十日
●開往紐育（神戶四日市橫濱經由）
▲北陸丸　六月　日
●開往北米（夏德爾他島）
大阪商船會社大連支店　電話四一三一七番

●乘船切符發賣所
日本國際觀光局　大連伊勢町案內所　電話五五四・七〇五
沙河口出張所　電話九五〇三六
哈爾濱案內所　電話四七八六
營口案內所　電話一三七六
撫順案內所　電話一五七八
奉天大案內所　電話一九四
長春案內所　電話二三九三
滿洲旅館協會　乘船切符取次所
專屬荷扱所　大連市伊勢町　電話三六八二
國際運輸株式會社大連支店　大連市山縣通　電話三一五〇一番
驛荷扱所之商號　本社左記　大連四八〇二番
港連絡收發物貨並貨發行物
引換證奉天營口公主嶺鐵嶺
開原四平街長春吉林哈爾濱其他

政記輪船出帆
●往香港廣東
▲英利號　六月　日
▲順利號　六月　日
●開往上海
▲中華號　六月　日
▲安利號　六月　日
●開往芝罘
▲永利號　六月廿一日
●開往安東
▲有利號　六月廿二日
●開往芝罘泉州興化
▲華平號　六月　日
●開往青島
▲安利號　六月廿六日
政記輪船股份有限公司　電話四一四一

㋣朝鮮郵船大連出帆
●往營口仁川
▲京城丸　六月廿八日　下午七時
●往青島仁川
▲會寧丸　六月廿三日　下午五時
●開往朝鮮博多長崎
▲平安丸　六月廿一日　午後六時
大連市山縣通
日本郵船大連出張所　電話　七三一九　七八四六番　六七一二
本郵船出張所代理貨物事宜　大連市監部通　山一商會

㋣惠通行出帆
●開往芝罘威海仁川
▲利通號　六月廿七日
●開往登州芝罘
▲福壽丸　六月廿二日
●開往門司宇治尾道
▲照國丸　六月三十日
●開往西口
▲神福丸　六月廿四日
●開往漢口
●開往塘沽
▲松浦丸　六月　日
大連市加賀町三〇　電話　六一一七　六一一八　三八一五
惠通行

三近海郵船大連出帆
●開往長崎神戶大阪
▲勝浦丸　六月二十一日
●開往橫濱
▲相模丸　六月廿八日
▲武丸　七月四日
▲勝浦丸　七月十九日
●開往名古屋橫濱
▲竹島丸　七月七日
●開往營口
▲花咲丸　六月廿一日
●往開天津
▲相模丸　六月廿一日
▲玄武丸　六月廿七日
▲淡路丸　七月三日
●開往基隆高雄
▲岩手丸　六月廿日
▲第二養老丸　六月廿五日

三日本郵船出帆
●開往歐洲
▲水戶丸　七月十五日
▲阿蘇丸　七月六日
▲鹿島丸　濱堡

三阿波共同汽船大連出帆
●開往芝罘威海青島
▲十六共同丸　六月廿四日
●開往芝罘威海青島
▲廿一共同丸　六月廿一日
●開往芝罘威海仁川
▲卅六共同丸　六月廿三日
●開往天津
▲長山丸　六月三十日
●開往仁川鎭南浦
▲長山丸　六月廿四日
●開往芝罘
▲十八共同丸　六月廿三日
●開往青島
▲廿六共同丸　六月　日
大連市山縣通
阿波國共同汽船株式會社大連支店

三日清汽船大連出帆
●開往青島上海
▲華山丸　七月十九日
▲唐山丸（午前九時出帆）　六月廿二日
日清汽船代理店
大阪商船株式會社大連支店

教育界

教育廳籌劃發放 廿年度留洋費
計四十萬餘元刻在考核中

奉天省公署於教育廳查自事變後留東西洋各學生之廿年度經費迄未發放乃近日籌劃發放該經費聞爲十四月元刻正考核中云

圖書館設立 日語學會

奉天本城大東關省立圖書館爲養成館員具有日語知識起見已於五月下旬在館內成立日語學會每日利用公餘時間學習兩小時講師由館員中精通日語者擔任教授現各館員均熱心學習成績頗有進步云

特區法學院 定廿日開學

哈爾濱訊、特區法學院、已於本月十日開學等情、業誌前報但因指定校舍、尙被警備隊佔用、以致課程暫時敷衍現該警備隊、已將校舍讓出該學校方面、自今日起(十六日)積極僱工修理內部約至星期日即可竣工、該校當局已出示佈告、定於下週星一日(即廿日)起正式授課云

特敎廳規定 任用教員法

哈爾濱訊、特區教育廳、頃以特區、各校之體育美術等科之教員、每遇出缺、往往乏人接充、以致各校常聘用未經立案之私立美術體育等校畢業者、常此以往、深恐有誤學業、且恐其他未立案之私立中學畢業者、援例特定補救辦法、四項(一)凡各校延聘體育美術等科教員應以正式立案之學校、畢業者爲原則、如一時合格人材不易聘到時爲一時權宜計、准聘私立美術體育等、專科畢業者、暫代課程呈驗文件核奪(二)該員在代理期間、須經教廳派員視察、其所任之課程如果特別優良、方准試充代理教員(三)延聘此項教員非呈廳核准、派員查照者不准任用、(四)凡在其他私立、未經立案之學校、畢業者仍不准聘爲教員以維定章云

聽令俄僑學生 不准踰級升學

哈爾濱訊、本埠俄僑高級學生畢業生、按規定章程、只准升入中學、第五年級乃近日竟有升入第六年級者、殊屬非是、特教廳認爲違背學制、特飭取締其令文云、爲令遵事查本廳、所屬俄僑學校學制高級小學畢業學生、升俄僑中學、第五年級爲合格各校一律照辦理、多年有案、乃近查俄僑中學、有迎合學生心理、從事漁利將高級小學畢業生、收入中學第六年級者、挍諸學制、既屬不合且於學生學業、爲害非淺茲爲限制踰等、升學起見合亟明令規定、凡由俄僑高級小學畢業學生、欲升俄僑中學者、只准入第五年級其有被收入第六級者、一經查出除、當事校長受懲戒外、並將所收之學生、立即除名以重學制、而維法令除分行外、合亟令仰該校遵照辦理爲要此令

通俗講演社 時間已規定 以便市民往聽

鐵嶺訊、本邑圖書館內通俗講演社講員田君炳懿特規定講演之時間以便市民來社聽講每日前午十時開講正午十二點止星期日停講近來日間聽講者頗行擁擠云

教處函各區轉村 清算公季學款
照章妥爲攤辦以維教章

昌圖訊、本邑敎育處長劉巨川處長、查照歷年成案、條諭第一課長張泰岩、規定各區村校、本季應由村公會補助各費數目、章程、分別呈請廳縣核示、會本教育廳指令教字第八一號核准在案、頃閱劉處長、除分別飭令各村校遵辦外、並抄錄章程、函請各區總學董、轉飭所屬各村長查照章程、妥爲攤辦以維教章、茲特訪錄其公函及章程如下

昌圖縣教育處公函遝啓者、案查本處釐訂本學期各區村公所津貼村校員役薪金等費辦法、分請核示備案一案、茲奉天省公署教育廳指令教字第八一號內開、呈暨附悉所擬各區村公會津貼村校教員薪金及夫役等費等項辦法、查核尙屬妥協、應予照准、仰即通飭遵照辦理、冊存、此令、等因奉此除抄發辦法、令行各村校教員學董遵照辦理外、相應抄同辦法令各區本屆開學校數及級數清單、函請 遵照辦理、以維教育、實紉公誼、並希見覆、此致第○區總學董、計附辦法一份、本屆開學校數及級數單一份

大同元年六月日、處長劉又新

昌圖縣教育處、茲將規定各區村公會津貼村校教員薪金及夫役等項辦法、開列於左

計開

一、村長副均有辦學責任、對於村校一切事宜、須負完全責任

二、初級男生、每學期收學費現洋一元五角、女生收學費現洋一元、赤貧者免費、村長副經收、學董監視之

三、教員薪金、定爲三等、月薪現洋二十五元、四十人以上者、月薪現洋二十四元、三十人以上者、月薪現洋二十三元、各校教員薪金、除每月領補助費十元及徵收學費項下開支外、不足之數、概由村公會攤納

一、校役工食、每月若干、均由村公會擔負、因僱校役老幼不同、工資數目、難定確數、惟伙食一項、每學期按五個月計算、每月定爲現洋四元(折合一二奉大洋二百元)歸教員包辦、較爲便當、至寒假時、校役工食、純由村會開支、村長副於此期內如辦公有用人之處、該夫役得受指揮

一、校內雜費、均由村會攤納、但每學期至多不得超過現洋八元(折合一二奉大洋四百元 如有租用校舍者、租金由村會攤納

一、每學期學校購置及煤火等費、於學期終了、須結算清楚、共化若干 由村會攤納、但學生一級、冬季爐火費、至多不得超過煤一噸之數

一、村公會攤納學校各費、其距離學校較遠村屯、或現無就學兒童之家不得藉口不納花費

一、校內一切花銷、每學期終了、務須結算清楚、列單公佈、俾衆週知、以照大信

一、本辦法自奉令核准之日施行、有未盡事宜、得由教育處呈請修改之

北平圖書館 聘燕大研究生 趙豐田助編纂

北平通訊、北平燕京大學國學研究所、十二日接國立北平圖書館來函聘請該所研究生趙豐田、去館協助編纂年譜、並請准趙豐田請假一年、茲悉該研究所認事關表揚先哲遺襲助、已允所請、茲將該所給北平圖書館之公函錄下如左

逕復者頃准六月十二日函開逕啓者敝館擬編輯梁前館長年譜一書夙悉 貴校研年譜對康于梁兩先生事蹟較爲熟悉茲擬聘趙君來館協助編纂事務以一年爲期特請貴校允許趙君請假一年假滿後仍回校繼續研究屬以表揚先哲遺行敝所承樂許而特予贊助也相應函達即希察照惠允并希轉囑趙君于七月一日起到館任事爲荷等由准此事關表揚先哲遺行敝所當予照准並函達趙君屆時到貴館就任相應函復即希査照此復

三千米競走
作成世界之新記錄

比利時長距離界之著名選手包爾克索新司刻氏於十九日以八分十八秒八競走三千米之距離作成世界之新記錄右者較芬蘭之長距離王諾爾米氏之世界記錄尙快一秒六然尙未經公認手續故爲非公式之新記錄(不魯捨爾十九日電)

北平海甸之 夏令兒童班
七月一日開課

北平訊、燕大基督教團契服務部、每年暑假、爲救濟海甸一帶失學兒童、及使兒童有正當娛樂起見、例在海甸福音堂開辦一夏日兒童學習班、本年新部長宋耀漢到任後、仍沿舊例、繼續開辦、並蒙前部長張德生君、極力襄助、爲之規畫、現預算及課程等、已大體擬就、注重識字遊戲及團體生活之訓練開將於七月一日開始授課、至八月中旬閉學、教授除宋張二君外、聞已請定李有義周魯民君等至報名人數、因課室關係或將限爲八十名云

膠濟路中學校 成績展覽會
於十九日舉行

青島通訊、膠濟鐵路中學、年來辦理頗有進步、各科成績亦屬斐然可觀、茲悉該校爲激勵學生上進起見、特定於本月十九日上午九時在四方武林路本校舉行各科成績展覽會、以資觀摩、藉求各界人士之批評、並定於是日下午四時、在路局大禮堂、表演各項遊藝、據聞該校業於日昨發出公函、邀請各機關屆時參加、茲錄其公函如下、敬啓者敝校定於本月十九日上午九時、在四方武林路本校舉行各科成績展覽會屆時務希駕臨參觀、並指導一切爲荷、此致云云

魯鄉村建設研究院 全體師生參觀青大
對該校辦理頗爲稱贊

青島通訊、山東鄉村建設研究院、全體師生、日前來青參觀並下榻青島大學、茲悉該院師生以青大爲吾國最高學府之一、年來爲該校楊校長振聲以及教職各員、苦心孤詣、整理頗著成績特於十三日全體師生約四百餘人、整隊前往該校參觀、當由該校楊校長、以及各該學系人員陪同瀏覽一週、對於該校之辦理、頗爲稱贊不已、約歷一小時之久、始行整隊而返云

斐德斐榮譽學會 選燕大新會員
文學院四名理學院五名 法學院五名研究院四名

北平通訊、全國大學、斐德斐榮譽學會、係成立於一九二一年每年於燕京大學本科及研究院畢業生中選舉十分之一爲新會員、但被選舉者須具備下列三項條件(一)學問成績須在一、四以上、且年中並無缺課者(二)須在學校讀書兩年以上、(三)須具有領袖服務的精神本年選舉者大會已於本月九日下午八時在寧德樓交際室舉行、由劉延芳夫人主席、結果當選者十八名、計文學院四名翁獨健、林瓊儀(女)趙蘿蕤(女)張蔭恒、理學院五名、朱亮威(協和)、李麗夏(協和)沈迺璋、范樂成(協和)劉緯通、法學院五名、水西長、林耀華、五平元(女)劉我英(女)張永輝、研究院四名、蘿之謙、吳懋儀(女)鄭震寰、陶上珍、除此十八人之外成績甚佳者尙不乏人、惟因在校無二年以上之讀書年限、以致落選、殊爲可惜聞該會已定於本月十五日下午七時半在校務長住宅、舉行入會典禮、並請燕大校務長司徒雷登博士講演云

日語自修講座 (禁止轉載)
第二篇 會話

28

コマカイ(細)ノモアライ(粗)ノモアリマス。
ハナ(花)ヲミ(見)タイ。
花ヲ見ルノガモット(最)モス(好)キデス。
私ガイ(行)キマスマイ。
イ(行)キマセンデシタ。
ドンナニサム(寒)クテモマイ(參)リマス。
ナゼキノウ(昨日)ケッセキ(缺席)シマシタカ。
ナニ(何)デオコ(怒)ッテオ(居)ルデスカ。
ドウシテコ(來)ナイコトガアルモノカ。
タ(食)ベナガラハナシ(話)ヲスル。
カ(書)イタリヨ(讀)ンタリイソガ(忙)シイデス。
タカ(高)イノデカ(買)ヒ(イ)マセンデシタ。
アメ(雨)ハ(フ)降リマセンガケレドモカゼ(風)ハフ(吹)キマス。
カレハカネ(金)バカリア(有)ルケレドモガクモン(學問)ガアリマセン。
コ(此)レダケノモノ(物)デゴイン(五圓)デス。

有細的也有粗的。
想要看花。
我最愛看花。
我不去吧。
我沒去過。
無論如何冷也去。
爲什麽昨日缺席。
爲甚麽生氣。
豈有不事之理。
且食且說話。
或寫或讀是很忙的。
因爲貴沒買。
雖沒下雨、但是颳風了。
他只有錢、但是沒有學問。
僅這一點東西五圓錢。

考試 七月五日在吉林文光中學及瀋陽各校舉行

瀋陽基督教立 文會高中 坤光女校 文華初中 招生

簡章 附郵票一份向以上各校函索即寄

使牙齒健强美麗氣味涼爽之双美人牙粉

是保健衛生上第一的 早晨飯後用

雙美人牌牙膏

クラブ齒刷子本店謹製

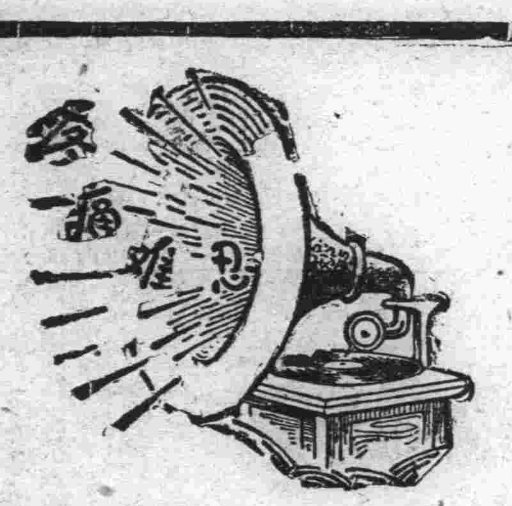

腎病留聲機

某嘗患風濕骨痛・腰痠背痛・手足麻痺・痛楚萬狀逢人便道・人譽之爲腎病留聲機・蓋風濕骨痛之起・直接由於血液不清・間接由於腎臟不强・因腎臟爲澄清血液之所也・欲防風濕・先須强腎・欲圖强腎・請服第威德補腎丸・

各大藥房均有出售

第威德補腎丸

奉天

調查民有槍械 并令換領新照

警務廳規定領照辦法 通令各縣警務局遵行

奉天省警務廳查民有槍支原為自衛事變後槍支漫無統計若不設法清查貽患地方匪淺乃令各縣警務局調查民有槍支并令其換新槍照限七月底辦竣並規定領槍照辦法十一條茲將辦法覓誌於下之

(一)凡民有槍領照者須具殷實商保或農戶保條一份以資證明如無妥保應令將原槍交縣公署保管違者送具懲辦

(二)凡民槍領照後應即妥慎保用不准變賣

(三)凡民槍用為保護携帶外少時須一並携帶槍照以資憑證

(四)凡民有大槍須一律重新烙印其烙印字碼均適用阿拉伯字碼以昭劃一

(五)凡快槍手槍等數貼印花兩角洋砲等數貼印花五分

(六)如槍械丟失時應即赴該管警區報將照呈局轉縣註銷

(七)此照如有丟失損壞應即赴該管警區聲請註銷並領換新照

(八)本照限每槍發給一份不得數槍用一照以便考察

(九)本照發給後舊照一律繳銷統限本年七月底換竣

(十)本照由縣編號分發各警區轉發各槍主保存

(十一)本照自發給之日為有效

切切此佈

又訊瀋陽縣警務局長常荷蘇因天地客帮潰散各處乃將公安第二大隊隊兵三百名調往南路三四五等區駐紮並帶砲二門機關槍四架以利剿匪云

市署佈告禁止 牙帖代秤帖

奉天市長閻傳紱前因斗秤各帖取消乃查近有以牙帖代秤帖名義私自漁利殊屬不是以除函商會傳知各商外並令警察嚴行查拿並佈告人民週知茲將佈告原文覓誌於下為佈告事查斗秤各帖自營業稅施行後業經財政廳通令取銷在案惟查近有無知之徒竟以牙帖代替廢止之秤帖在本城小東關菜行施行秤量索取費用以圖利已致各商號受其欺騙人受害非淺闢後如有藉秤帖名義在商號私自秤量索費者一經查出定即嚴行憂辦決不姑寬除由本署令商會轉飭各商號知照並函奉天省會警察局嚴行查拿行外合佈告週知

促進承認滿洲國 國民代表東渡

于沖漢氏女公子為團長

此次為促進日本國承認滿洲國起見初次經滿洲國協和會設立委員會慎重選擇滿日兩系國民共十五名內有于馬二女士派往日本到處勸說該團長乃係于沖漢氏之公子于靜遠氏已定於十八日午後三時二十五分由奉天車站起程經由朝鮮於六月二十一日朝至東京先投旅館齋戒沐浴後遙拜宮城再訪慰本庄關東軍司令官之官社少憩後由午後二時分作兩部一部參加東京日日新聞之座談會又一部參加東京朝日新聞之講演會逗留數日再行面謁齋藤首相以下各朝野之有力者陳述滿洲國之現狀當時再懇請其承認之猛運動後再分六班前往本洲四國九州各處宣佈滿洲國三千萬民衆之切望而關於此次之人員選擇上特別慎重各人員皆抱有對於滿蒙實際之認識最深之人物此次該會之活動定必惹起日本朝野之一大反響也云

試驗各種火砲

由廿日至廿五日 在兵工廠附近及北大營 市政公署布告商民週知

省垣市公署現奉關東軍部函開擬由六月二十日起至二十五日止在北大營北方及其兵工廠附近各處試驗各種火砲實施射擊相應函請查照通知市民週知等因該署遵于日前(十九日)轉行佈告省垣各商民勿得驚懼 該佈告原文如左

關東軍司令部公函第壹零九零號內開本部擬由六月二十日起至二十五日止在兵工廠附近及北大營北方各處試驗各種火砲實施射擊相應列表函請查照通知市民週知為何等因准此合行抄來佈告閤屬商民人等一體週知此佈

火砲試驗射擊預定表

六月二十日　自午前九時至午後四時平射步兵砲野砲兵工廠內操場各二十四發

二十一日　山砲榴彈砲在兵工廠內操場各二十四發

二十二日　自午十時至午後四時平射步兵砲野砲山砲東飛行場兵工廠南各三十六發

二十三日
二十四日
二十五日　輕中迫擊砲北大營北方各五十發

備考　所有臨時警戒之設由試驗射擊者辦理云

令清撫鐵軍警 協力防刀匪

奉天省長臧式毅氏近由新京內政會議歸來奉執政面諭極力剿平東邊刀匪以免為患地方農民可得耕種庶免凍餒流連之禍是以由京歸來之時正刀匪攻清源縣城之候賴警備軍董團防禦得法匪未得逞僅遷怒商民放火連燒幸靖安隊趕到刀匪技窮勝即潛逃鼠竄臧省長為徹底討伐掃蕩以安閭閻計爰於月之日昨下午總攻擊令取包圍形式以圖一鼓撲滅深恐漏之網匪乘隙西竄擾亂與省隣近之各縣爰於月之十九日飭清源撫順鐵嶺等縣所駐之警備軍縣警與縣長一律協力負責堵截擇要隘設卡如會防禦夫遇致匪逃竄入縣境分別懲罰記過云云

拖欠舖捐速交納

瀋陽縣實業局長于繼昌氏近以縣內各商號自事變以還以至於今尚有將舖捐延拖不交納本縣謝縣長為體恤商艱計已將去歲之商捐免除由今歲一月起其有未交納者一律交納實業于局長接此項訓令後即將皇姑屯攬軍屯蘇家屯站一帶重要繁華區商號派員調查並通令各商號限日內納齊其再有牽延不納者過日加罰云云

東與台方面 警匪之交戰

一二隊調駐南路

前在撫順界被日軍繳械之天地客帮匪衆潰散其一部約二十餘名竄往四區界沿途擾亂被當瀋陽第四騎中隊長程自連即悉乃帶公安隊五十名前往捕獲至四區東與台與匪相遇雙方開火互戰約一小時匪勢不支敗北當被公安隊當場捉獲匪人九名打下大槍三支馬六匹已解送瀋陽縣云

省會警察局 通告捕蠅

奉天省會警察局長齊恩銘氏近以時屆夏令正蒼蠅殖生繁多之時偶一不慎則傳染疾病對於娛樂場與飲食店皆為人民會聚之地亦即傳染疾病之處況近來飯館理髮妓館澡塘等處入門則見蠅虫飛舞不但有關衛生且易傳染疾病當此虎列拉赤痢橫生之際則蒼蠅嘴喃吻病菌伏於足翅之處若再嘴喃他飲食物品遂將病菌遺留於內是以滅蠅之法飯館尤須特別注意爰於月之十九日通告各飯館理髮處妓館澡塘一律捕蠅須豫備捕蠅器捕蠅紙捕蠅粉將室內蒼蠅滅絕以免傳染於人而重衛生以云

財政廳將設 稅務講習所

培養稅務人材

奉天財政廳長趙鵬第氏近以滿洲國稅捐更新凡稅務人員皆須正式經濟學校專門畢業方快瑜勝任致核近來稅務之人員多數非正式學校出身對於經濟學識毫無爰於月之十八日呈准省署決計添設稅務講習所一處以資培養基本稅務人材所援之課程不外經濟豫算統計稅務加罰新則等學說待此項稅務人材卒業後分往各縣稅捐局服務以資改造稅務云云

逃出苦海又入火坑 妓女要求自由

親至六分局陳訴經過 轉送總局又解交法院

工業區四等妓館聯順堂妓女王雲霞年二十七歲本月十七日至省會警察六分局報告謂本人被張殿林姦拐賣入妓館不堪蹂躪請求作主還余自由據自該局將聯順堂掌班張王氏傳案一并送往警察總局法科訊辦司法科略訊後將全案送往地方法院判處茲將雲霞被拐前後詳情覓誌於下

△謀生計夫婦落津門　王子常者原河南開封人年二十餘歲娶妻王氏年十九歲因故鄉生計艱難乃相携至天津謀生抵津後舉目無親生活非常困窘不得已乃以拉車為生王氏在家代人縫補以資餬口夫婦相安無事

△托縫衣結成意外緣　張殿林者北平人為市井無賴亦折白中份子見王氏秀色可餐彖之家貧較易入手乃以縫衣為名時往王氏家中予以小惠施行勾引手段久之竟陳倉暗渡實演肉體之活劇矣

△戀姦情熱謀潛逃　張殿林與王氏結識後打成火熱久之竟乘其夫不備相携潛逃至鞍山站二人淪落異鄉舉目無親彖之張目的不在色本為財乃將王氏押入平康里得洋二百元施行其龜奴生活王氏被迫無奈祇自認命而已

△再下水來奉為娼　王氏在鞍山相混日久不過二年已將舊債還清正擬與張殿林圓重然復於客歲七月間來省將下氏賣入工業區四等妓館改名雲霞雲霞自命悞人不淑乃隱忍不言藉圖張反省不意張得欵後乃一去無踪

△王雲霞掙脫自由　王雲霞近因張殿林無踪兼之生意不佳出頭無日乃思求官方援助藉得自由乃至六分局呈控六分局將該妓及女掌班張王氏一並送總局司法科由司法科已送法院訊辦云

派員調查 城牆馬路

奉天市公署市長閻傳紱氏近鑒諸馬路殘破高低不平每遇雨天底窪之處存積水濕況城牆之建築遠在百年以上其傾倒之處聯天降雨之時其峻峩之形大有欲墜之勢恐一旦傾落倒塌則必傷及行人爰之月之昨日派建築處之專門人員分往四處八關調查呈報本署以備豫算經費之多寡而使次第補修云云

瑣事拾零

△尾追少女輕薄被打　奉天保安堡民富大街之張姓理髮處有女張玉珍年已十七歲每日往大英煙公司裝煙以其花容月貌又復秉性風流致惹得登徒子趨之若鶩不料鐵道南之韓子風之理髮匠鑒其貌美終日在大英煙公司後門等候門等候尾追一路同行詢問長短事開於其父于月之十九日因星期日其女往煙公司放假歸來正走在奉山路鐵道間該韓某又復出語輕薄調笑被女之父從旁所聞即賞以巨靈之掌左右開弓打得沸齒流血韓子風得隙往鐵道南抱頭鼠竄而逃圍觀之人皆大笑不止云

△妾未到頭又為女役　有張子明者在東北時代充任某人部下官長自事變以來該張某被流彈傷命當其勢炎不可撲滅最盛之時有髮妻張于氏又娶妾郎氏前在女子師範讀書自嫁張子明後即電車高樓安可一時自夫死後則典當拆賣家中產業絲毫無有又染成各種嗜好無可奈何只得在飯莊充任女招待以每日所得供給自身之生活然人生於世當黃金時代不知積蓄及至囊空金盡不流入岐途者未之有也

△不堪虐待希圖自盡　瀋陽縣之皇姑屯中住有依長祥者去年憑媒娶得馬圈子村赫某之女為妻該女貌僅中姿然讀書識字頗曉禮節自過門以來因有聘禮爭執之惡痕竟視赫氏如眼中釘又彖依姓母子素無恒產與正業又染成大煙嗜好初時吸食大煙日久則吸食白面矣然兒媳見此母子二人度月未免不發生悲悶終日精神短少其婆媳之間夫婦之內時起口角該赫氏女被毒打身上傷痕纍纍有時回歸娘家哭訴其狀而其娘家父母責以大義論令仍回歸孝敬婆母事奉耐同心即可好了赫女服從父母命令仍處其萬惡罪窟不料近日生計艱難母子媳三人坐食山空其婆母與丈夫異想天開爰於月之十九日逼令其媳赫氏開燈供客其媳以良善之子女萬難從命決計不能從此賤業其婆母丈夫非命服從不可將其萬般毒打身背之上皆有棒傷鐵器傷大腿裏手打傷或皮破流血或紅紫高腫該赫氏哭泣不止思之再三萬無生理乃將家存之大煙吞下有二錢許又將新式衣服頭面鞋襪皆換齊備專等候一死此時並不泣哭坐在坑頭忽然大叫腹痛不已即忍痛睡在坑上不一時更覺輾轉難忍此時一院之住戶聞聲皆來視看其婆母見狀亦知有異急與其子將皇姑屯之附近醫士潘子敬請來調治然斷定為虎列拉病以其吐出食物也不料其媳赫氏堅不服藥然此時面色青白大有氣息奄奄之勢危險不可言狀同院之人詢明眞像此時其媳方直言無隱則用汽車載往仲三醫院調治經該院醫士施以急手術洗濯腸胃注射藥針始慶更生然其父母聞訊趕到視女情況亦未發生若何惡劣行為不過云人尚未死別無可說親戚仍屬好親戚待病者全愈之後再相討論可也然其女未致斃命亦屬千鈞一髮其未死者眞不幸中之大幸云云

△炎天暑熱各商施茶　奉天市自近日以來天時氣候關係頗現炎熱之勢致一般勞動界無不汗流夾背而紅十字會紅卍字會沿街設立施茶桶外而奉天巨商如老天合吉順絲房大林木廠中和茶莊與小西關之新開市之繼仁堂亦一律施捨茶水不取分文諒勞動界得此仁慈擬水患病者定見減少造福奉市人民實非淺鮮云云

瀋境分為四防區 各村掘壕防匪

并與隣縣互相聯防 由二十五日起實行

瀋陽縣警務局長常荷蘇查及防匪已屆各區匪患極應注意為防患未然計乃令各區分局長飭令各村均挖成壕由鄉團守護以防匪襲並將一二兩區劃為第一聯防區七八劃為第二防區五六劃為第三防區三四劃為第四防區並與隣縣互相聯防由廿五日起實行云

新京

張軍奉令開往哈埠 掃蕩各處股匪

宮傻子搶掠拉林河站 俄人正副站長被擄去

中央當局近鑒於哈埠附近雙城堡等地方近來又有股匪發現擾害民生若不積極掃蕩而清之將來貽患無窮故軍事當局奉令特調剿匪勝利歸來休養中之洮遼軍張海鵬將軍部下迅速開往哈埠以資統制各方更可掃蕩該處潛伏中之兵匪張軍奉令後乃於本月十九日上午二時星夜出發起赴東鐵搭車赴哈以便掃蕩各處之股匪而保人民安全云

中東鐵路南部線哈長段双城堡五家站中間拉林站於十七日午正十一時許竄到胡匪一帶計約百數(十名謂係宮傻子股)入站之後大恣搶掠並群擁車站辦公處除搶奪路款什物外更闖將拉林站東鐵俄國正副站長强行擄去但鐵路運轉毫未波及掠奪强擄之後呼嘯而逝風傳如是確否尚未判明

法官均蒞止

司法會議開幕

司法部總長馮涵清前為澄清法權統一全國司法制度革新法程法規確立法制基礎保障民權計曾於六月上旬通令全國各省區高等法院長高等檢察廳長市縣區地方法院長檢察官等定於本月二十日以迄二十四日為全國司法官集京會議之期務於事先預備提案付諸公決而期集思廣益查吉黑龍江東特區等處高等地方司法長官及書記官長等均各先後蒞止預備出席集議

特殊警察隊 官制已發表

大滿洲國國務院奉執政府敎令第三十二號發表滿洲國民政部直轄特殊警察隊及國境警察游動警察隊組織法十三條額定警正十四員(均薦任待遇)警佐六十四員(委任官)技士若干名秉承民政總長之指揮執行勤務已於六月十五號命令發表云

王副官婚禮有期

駐本埠吉林鐵道守備隊獨立步兵營警長王鼎臣氏為人老誠練達治軍有方其次子文濤君亦少年英俊前途有為之好青年故乃被該守備隊金司令官任為侍從副官茲該王營長以子大當婚乃定於本月二十內(舊歷五月二十一日)在市內三馬路鼎興樓飯店為文濤君舉行結婚典禮聞新娘沈氏乃係奉天望族如是門當戶對可謂天配良緣又因該王營長及文濤交遊頗廣故屆時新交舊雨備禮往賀者定當絡繹不絕云

黑龍江

開誠布公隨時條陳 警務興革意見

新廳長就職時誥誡屬員 委任視察長及海倫局長

黑龍江省警務廳舊任廳長劉法權調任民政廳長茲於月之十五日午前十點新任全省警務廳長庭川辰雄由滿日各界來賓及全城警察官呈於該廳職員擁護之中在該客廳門前禮堂正式就任廳長職矣斯時記者聞信前往參加典禮當由庭川廳長發表訓辭由該廳翻譯張發三君代為譯成中文略謂余此次承命江省繼素有令名之劉警務廳長之後任後為與諸君共同協力負此重任惟念學識淺薄素乏經驗深恐難以勝任仰承嚮命余必竭盡心力籌畫進行想警察行政對於民衆安寧福利有直接重大關係自不待言而就江省現時情勢觀之即為恢復一切治安為當務之急尤以維持鞏固永久安寧為新期望之志願蓋增進人民之福利其間必須舉畫經營運籌施設諸般事業得以昌盛擴大故恢復治安為首先應決條件本廳今後應將各機關逐加充實並期將各種技能充分發揮大家務要精勤協勵勗勉公應知余與諸君所共負之責任實為重大也所懇幸者從此得與諸君共同努力懸々為々為江省全民衆福造幸余雖粉身碎骨亦所不惜但予有不能已於言者余雖係日人而現在即為新興滿洲國之一人民此時又與諸君同為滿洲國之同人所用人言之余已不以日人自居矣諸君今後對於廳內應行事務請開誠佈欠不存客氣無論有何意見有何希望均應隨時提出共同商議有應興者則興之應革者即革之以達素日期望之目的再予就任伊始特別希望諸君者即諸君永久保持光明正大之態度並應廉潔自持本廳長有厚望焉云云茲將新廳長後任後佈告列後佈告事案奉黑龍江省長公署第二九號令開茲委任庭川辰雄為警務廳長此令等因奉此遵於本月十五日接印視事除呈報並分行外合亟佈告商民人等一體知悉云云

黑龍江省警務廳查木省海倫縣前經江日兩聯合軍將叛兵擊退後地面安靖如常商民樂業惟全縣治安全賴公安局長督同各分局長隊長等維持迄今局長尚形虛懸查有沃英山者堪以委任迄於昨日由警務給委任以專責成關沃君不日前往履新查沃君出身行伍武力極佳智勇兼全歷任本省軍警執法處稽查處督查長事變後及龍江縣公安局長等要職頃因當局知其對於警界素有經驗此次委以海倫公安局長可謂駕輕就熟知人善任將來不但該縣治安賴以保障而國家亦算慶得黑龍江省警務廳祕察長蕭泮霖另有高就呈請長假所遺該廳視察長關係重要不便久懸茲查有白慶霖者堪以委充於月之十三日白君已奉到委任到廳視事矣查白君籍隸全縣畢業於旅順師範家學淵博品端學粹人極忠厚交遊亦廣至卒業後投入政途歷任行政科長突泉公安局長某旅副官長等要職對於警界經驗特別宏深成績卓著故每為長官所倚重商民所頌由也此次接任視察長一職可謂得人將來不但與商民謀得安全幸福對於警務前途必有一番新貢獻

韓廳長規定 廳務會議期

呂主任赴哈埠

黑龍江省財政廳長原係程省長兼領一切廳務均由實業廳韓雲階廳長籌畫代行自韓代廳長到任後對於維持廳務督飭科長職員節節進行盡心竭力對於各征收局長迭經告誡認眞稽徵務要剔除以前積弊考覈各局長勤惰以便賞罰故邇來各縣局稅欵遞增考成已符舊本省事變以後金融緊縮商業不振韓君屢次與省長磋商招集商會巨頭等籌措辦法急力活動金融挽救商業以興地面等等財政計畫成績卓著故為省長所贊許頃以程省長事務紛繁兼顧難遑遂於月之十三日由省署委任韓雲階君為實任財政廳廳長等責成也黑龍江省財政廳廳長韓雲階近因整頓廳務研究進行每一星期在客廳招集本廳科職員等全體會議一次以資討論而便改革云云

黑龍江省財政廳庶務主任呂秀川君前因招工修理該廳內部各辦公室以來每日早起遲眠不辭勤勞故為上峰所嘉許同人所欽佩也頃因該廳內部所用椅橮因事變時丟失殆盡所剩均係壞不堪用者居多茲奉廳長命令着其去哈購買呂君奉令後遂於十五日晚赴昂々溪轉乘中東大火車赴哈去訖

本溪

兩匪潛入牛心台驛 巡捕竟被擊斃

溪城鐵路牛心台驛於十九日晨八時開到之小火車及到站時突有便衣胡匪二名徘徊於站台附近巡捕姜廷階見其行跡可疑遂上前盤詰一時不愼被匪擊斃並射傷任某名職未詳)匪已逃逸於九時許滿日發出馬步各隊三百餘名前往追捕諒此跳梁之宵小難逃警網矣究竟能否捕獲容訪再報

關隊附救九票獲四匪

公安第二大隊隊副關文成者自就編以來屢次出發各處未得稍事餘暇以致各機關長官尚多未識面於前出剿股匪在大背嶺地方與匪接仗擊下人票九名牛擒四匪得獲大槍四支除將人票着覓保釋還家備外於十七日協同橋頭商務會長劉勸臣已將匪人四名槍四支送交來縣並託劉君代為介紹晉謁各長官云

彩家屯又發生綁票案

第一區管界彩家屯地方住戶李姓家於前日夜半時突有股匪四名分持槍械闖入院內綁去家主李峻章一名並八晉手槍一顆及行至村外家人方始驚覺經該弟李煥章持槍追趕雙方互射十餘槍關後村丁始行追到匪已遠颺至能否弋獲容訪再誌

遼陽

公安隊改編

本城騎步砲各公安中分隊前經滿日各官憲討議決定改編實行茲據警界傳出消息原改編每隊兵六十名現改為一百名至於人位當未委定候訪明確再行另誌

營口

齊偵緝隊長 調任督查員

市警局白銘鎮局長現為更調警官考查職務成績起見特將偵緝隊長齊王華與特務督查員曹佐亭互相對調以專責成兩氏昨已分別任事云

王司令封翁祝嘏 開壽筵萬福來臣

本埠紳商各界為王司令之封翁壽辰假北海飯莊為禮堂慶備多日已誌本報茲以該飯莊地址狹窄大不康里萬福居飯莊遷入以北海改為萬福居仍假該處舉行禮堂當此慶祝之辰取萬福來居之義惟有德能享大年想高門斯多餘慶云

馬監督接篆視事

本埠山海關監督公署史監督因事辭職遺缺由國府簡派馬續波氏接任等情已誌本報茲聞該氏已于十九日正式接篆視事一切公務仍照舊章人員暫不更動云

產科講習所解散

本埠市醫院內附設之產科講習所因係辦理善後維持性質現在學生業經畢業無須成立之必要茲聞業經明令解散該所長唐天瀾氏正在結束中云

牛莊

於農暇按戶出工 修砲台及圍牆

責成村長副督飭辦理 李團長計畫防匪

陸軍第二團團長李芳圃氏自駐防牛莊以來地方幸賴安謐現以青帳將起深恐數股匪黨會合大舉來犯牛莊況該團不時派遣一部外出他處討伐一旦乘虛來襲兵力單薄若不藉助地勢殊無把握是以函請四關村長副趁農暇之際招集住戶按戶出工重修圍墻兼修砲台財產多者酌量多出工數期望早觀厥成而利防守即使匪來我軍有地勢可據不足為患矣雖係各戶出工不無擔煩然為保衛人民生命財產起見亦為四關住戶所贊同也特責成各村長副秉公辦理外并將重修圍墻緣由剴告商民共曉斯意云

通遼

日滿聯歡會

董縣長宴軍官

通遼縣長董雲卿氏蒞職伊始成績卓著聯絡各界聲友軍爭情頗篤融洽近聞該縣長於昨十六日為日滿聯歡假本縣商務會大宴日本軍官暨士兵云

遼源

胡匪過境後行搶 彈中事主右背

掠去煙土煙膏及現欵 警局派員嚴爲查緝中

本邑娘娘廟頭太同公司於月之十四日電燈來時有第十一段段丁李某(伊父名李文俊)放棄守衛務溜入該公司吸食鴉片突來匪人四人見有鴉君子在室陡起賊智借過癮為由與李某對燈同臥齊賞阿芙蓉氣味俗同病自然相憐臭味自已相投以示兩不隔膜匪人之技巳巧矣遂乘李某噴雲吐霧毫不加防之際突將伊持來大槍從旁操起鳴嚇示威竟將該公司經理右背打傷彈透肉穿搶去煙土九十餘兩煙膏十餘兩欵洋十餘元揚向街外逃逸及臨段段丁與就近警察聞息急前追捕匪已無踪群放一頓空槍算為匪人送行而已今日警局正派員出動嚴為緝查云

海城

七八兩區又鬧匪 警士竟被擄去

高鳴九在桑樹溝遊擊 小台子綁票案已救回

邑八區所屬之湯崗派出所警士董有山聞得鐵道西老虎屯有匪目綠林好在該村駐紮當時請准上峰向匪村偵探消息不想一去輛月未回至十八日始聞有人傳說董偵緝員因與入匪卡已被若翟帶入大寨中董業被剖下死生永明云又九區轄界桑樹溝又有胡匪高鳴山等在彼肆意攪擾高鳴山前報縣西高山台人係傳聞之悞茲據該村來人云高賊確係廟山屯人刻聞西幾區頗受其害云

邑一區轄界之小台子王守德於家月之十七日晚闖入胡匪八名當將村之會槍搶去八支臨走時並將王守德父子綁去此事被鄰村即岳家屯團練會得悉即跟踪追緝趕至小河沿村與匪相値旋復開槍猛攻匪抵抗不了即將王家父子拋棄而逃惟會槍終被匪帶去矣是案能否破獲仍在未可知之中

云月之十三日下午點鐘時小台子王姓家突來胡匪八名双方開槍互相攻擊約卅分鐘王家因匪勢太盛相率由後門逃走胡匪一擁而入僅獲一老嫗毒打一頓且傷一目始得王家父子下落綁縛而去并將王家細軟騾馬牲畜一掠而空臨行擄去大小槍八支西南竄去當被岳家屯自衛團聞悉急尾追其後至小河沿村被該村自衛團來擊始將人票打下不意於日昨該匪等又邀集四十餘名至四方台復進攻岳家屯小台子之勢該村等報告柳公屯自衛團聯莊隊部業經派隊救援并電知牛莊二團及海城警察隊均派隊出發量此跳梁小醜不難一鼓成擒云

官紳參與協進會

本城縣公署接到奉天日滿協會公函準於月之二十二日開成立大會特着各縣派遣代表前往參與本城孫縣長得悉後即派財政局長趙立英商會副會長王殿印指導部員鐮田政明及小林克等屆時與會云

上訴犯遇境

李副官押解

邑縣公署昨接岫巖縣法庭受理殺人犯王有林不服同級判決遂上訴遼寧高等法院曾經岫巖縣派警送至海城縣公署當派大隊部副官李森榮帶警二名押解上訴犯王有林送至瀋陽縣看守所收押候訊云

本社啓事

本社若以現大洋以外錢鈔相分社時按左開行市

▲今日之市

大洋兌金票　六九、五〇
大洋兌鈔票　九五、八〇
大洋兌小洋　一二四、五〇

經理部啓

鐵嶺

王縣長佈告嚴禁 匿名函呈控訴 一經查出定當治罪不貸

縣長王者貴氏以近來匿名案件層出不窮一經調查多屬子虛核其行爲跡近陷害若不嚴行查禁殊不足以遏此風爲此擬布告張貼照錄俾衆週知玆將布告列左

鐵嶺縣政府執行委員會佈告第號爲佈告事查人民告訴有一定程續不得稍有逾越乃自近領以來風俗日偸人心愈壞欺詐之風演而愈烈禍人術愈出而愈奇匪賊之蜂必報告詰之蜂以啓一般無識之徒或者蜚短流長損人名譽或者匿名密告用洩私憤含沙射影賊難防疑雲疑雨人懷懷恨長此以往非但騰笑外人抑且淆惑聽聞影響安寧殊非淺鮮亟應禁止以安人心而挽頹風嗣後如有以匿名呈函控訴者無論案情若何槪不受理以示限制如查在職人員或人民有違法行爲事實昭彰證據確鑿者應准正式指名控究定必盡法懲辦以伸法紀而安人心自此次佈告之後倘再不知悔悟匿名攻訐一被查出或被舉發定治以防害安全名譽之罪本委員長言出法隨毫無假借其各凜遵勿違切切此佈大同元年六月十七日委員長王者貴副委員長常郁棣

趙科長克盡厥職

縣政府第一科長趙金三氏青年老成學識宏富自奉天兩範畢業後即在政教兩界歷充要職事變後本擬退隱祗因至友再四敦請情面難却出任堅鉅

警務局佈告 補修櫻街路 飭城廂各車戶 遵照拉運沙石

鐵嶺警務局佈告第一二號爲佈告事據清潔衛生隊呈稱查櫻街馬路擬具補修詳細辦法業經連單呈報有案玆查前呈應修馬路共計二百餘丈之多而修工夫役每日僅二十人之少路面應須沙土石塊每日夫役除運拉穢物外可運沙石二三十車時値夏令倘逢大雨連綿馬路泥濘則與修築上必多費時工職責任所司毫無旁貸伏思至再莫展一籌惟查馬路易於塌陷原因多半由於脚車載重軋覆所致也查全城脚車每月照章往財務局納捐者不下七十餘輛至不納捐之七八十輛均往租界地內恐難期望以納捐脚車計算每車欲拉沙石五次半日約可拉完供給伙食大洋三角共須大洋二十一元須欵無多丁可修竣即脚車不費一時之力可享日久平垣之福似亦不爲偏枯惟關礙司之外誠恐力呼難靈擬請由鈞局佈告儆示設法徵集由隊警押運以便造行輿修而免有窒公務應修在即難容稍緩至須欵項由鈞民撥修路費項下開銷可否之處未敢擅便除仍飭夫進行補修外理合將補修馬路應須大宗沙石擬請徵用脚車拉運各情形備文報請核示前來據此查該隊所擧各節旣爲補修馬路急於便利交通起見應准各呈辦理除指令及轉飭九分局查照外合行佈告城廂各脚車戶等一體遵照拉運以便補修而利交通云云

典獄長調委 已接交視事

鐵嶺第三監獄李典獄長昨奉到高等檢察廳令調廳令委遣缺遂派有關化林者前來接充該關氏奉委後業已前來接交清楚視事矣

縣委任副管卷員

縣政府以近來公務異常紛忙原有人員不敷支配乃會有僱員董振聲者久歷政界堪以勝任乃於日前加委視事矣

昌圖

大廟台兵匪激戰 匪首忠厚斃命 餘皆紛逃警兵仍在追擊中

本月十六日昌圖警察隊在城北大台廟左近與夥匪接仗雙方激射數時被警兵將匪首忠厚擊斃餘匪已勢不佳紛紛逃散聞田局長一面獎勵有功一面嚴飭各警隊偵擊逃匪務期殲滅以安閭閻云

縣署考試區長 張永富取錄 候指委會加委

本邑第十區區長郭松山氏因年高就呈請辭職自春迄今始經委員會決議照准遺缺辦向例由該區民衆票選茂材三名由縣署考核揀委開戚寶三董崑張永富三人當選戚寶三無志騰驤並未來縣董張二君同在縣署二堂應考刻經縣詳定甲乙張永富業蒙取錄候咨指委會同恋加委董崑仍回縣立第二十六校校長原任云

孫監督接篆視事

本邑奉天鐵嶺地方法院昌圖分庭監督推事楊廷秀因事調省新任監督推事孫贊廷宇子襄於月之十六日接篆視事除佈告商民一體週知外並由關推事介紹到縣城各機關拜晤各首領十八日上午十一時到教育處劉處長招待盡禮賓主言歡歷一時許始告辭回庭云

鳳城

棒傷老翁後 刼匪被逮捕

艾河屯住戶陳喜全趕車來城買貨伊因事與徐某先行求其族叔陳明海趕車在後行至離城十里之門家堡子竟遇綦漢唐某用木棒將此六十餘歲老翁陳明海頭部打傷當即昏倒唐匪正擬驅車遠颺而陳喜全與徐某得悉速返追及竟將唐匪拖住綁送來城陳翁擡送醫院診治似此離城十里竟敢白晝刼車與匪膽包天云

騰鰲堡

薛禮站匪耗 何隊長已出發

日昨傳聞新禮站發見大幫胡匪警察大隊長何盛有率隊出發急往討伐云

高局員盡職堪嘉

本鎮警務分局外勤局員高金山氏老成幹練振作有爲到差後輔佐該局長辦理公務對內則教練長警對外則日夜巡視凡盜捕盜賊調查案件莫不立分皂白寄語高君好自爲之前途無量云

開原

王文奎同妻串門 途中遇匪被劫 衣物全行搶去呼嘯而逸

本城西關住戶王文奎於本月十四日同妻串門歸家行至西三台子村東由樹林中走出四人各持手槍將該王文奎夫妻欄住衣物全行刼去値現洋四五十元胡匪得衣物而走云

公安局長注重夏季之衛生

邑公安局長程星吾君於本月十六日令警通之各住戶及院內如要有不清潔之處極宜掃除此乃夏季必有流行惡疫發現於街市之中每有被染着甚多因此該局長令警相各街市驗查以妨夏季之惡疫

衛生隊長已委人

本城衛生隊長現委溫子玉君當差多年於本月十六日發表委溫子玉接充云

警官署演習射擊

開原通訊警官署署長前田氏玆以所轄境內不時鬧匪現在雖經剿平然不日青紗丈起匪患在所難免警官人等若不熟諳槍法實難收剿淸之効是以於今早十七日午前七時率領全部警察巡補至開原北大營設靶射擊實地練習並立有成績表冊以備將來分別獎賞云

夫妻爭噪傷老母

本城東街柴草市住戶陽某於本月十四日午前三時陽某夫妻二人口角打而老母見夫妻二人爭噪近前被兒妻將頭部打傷歸至街一分所經分所長張君訊問因何事爭噪而老母被打該陽某言說於年前近門每日不在家中不之相何處而去蕩所有之東西完全盜出又有離婚之話因此口角相打而老母近前被該婦打傷頭部當時紅腫不能行動該分所長排解無事將老母送至本街醫院療治

王隊長巡邏 隊兵添設防卡

本城商團隊長王增田氏從差多年頗有不驗於本月十四日午後三時令本隊長兵經分晝夜出動各要處加設防卡以防衛城內之治安由本月十三日實行該隊長每逢晚間親率兵下街梭巡以防城內之匪徒商民賴以高枕無憂矣

瑣聞

△看戲挑逗婦女

(瓦房店)本埠南滿鐵道機關區家族會歷年援例演戲五日於陽本月十八日午後三四鐘時在戲台東側有一闊少不離一女之左右斜目直視被機關區某人瞥見將該闊少提獲扭送派出所審問其人爲話始書田家甸福順德東家之闊少王某該王某在家眼光未付放足人來瓦看戲要放美光挑逗人家良女時被恥可笑可恨殊屬可惡已極矣

△玉記遷地爲良

(瓦房店)本埠新市街商號詳獨莊玉記號主人陳子禎君經濟優良交際頗堪融洽該號自開辦以來生意甚見進展純陳君經濟之所致耳近因舊址房間狹小不敷應用以故自値市房一處重新修理內外壯觀該號業於本月遷淑新址照常營業云

△書舘成了勝台

(營口)本埠大平康里南舊市塲某說書舘淫辭浪語笑謔百出招得一般蕩子狂婦藉聽書爲名大行其吊膀手段入其書舘者則見眉目傳情醜態百出無怪人言嘖々皆以該書舘爲吊膀台呼之望負管理之責者加以取締焉

△馬車撞壞馬車

(營口)本埠居水陸要衝人煙稠密以故街市上常有車馬相碰之事發生本日下午三時許東新街地面沿有川心店某馬車行車夫趙某趕車由西而東一時不愼被東來之乘坐馬車撞上覺將趙某之車軸碰碎兩照大起口角鬧人甚多嗣經崗警排解暫令乘坐之車拉坐而去當將該車號碼記下以爲碰壞之車究辦云

△一身二頭怪犬

(開原)本城東南街住戶劉鳳文家中有一老母犬今有六七年之久未能產生一犬今於本月九日下午三時該犬產生一群小犬其中有一身二頭之犬此犬下生有一日被劉某打死該家持街示衆人一般輿論自古至今未聞有此犬亦算奇聞矣

△二商在街爭噪

(開原)城內東街於本月十日午前十時記者因事外出行至萬泰長門前見有二人衣長衫觀其外貌係商人二人爭噪互相動武其一被罵其一被打頭破後由記者調停双方乃退云

△馬車撞壞洋車

(開原)本邑街道不寬行人絡繹不絕故時時有所聞記者日昨十三午前十時頃在地親見由北來一騎洋車因躱避不及與北行馬車相撞二輪相觸卡遂將洋車前輪折壞不能動轉該騎洋車者意欲與馬車理論奈因理由不充未敢强辯滿面大有不悅之色自恨己云

△茶商新到茗茶

(開原)本城東街路北同益利藥商開設多年資本雄厚信用素著該號執事人康有年見本街茶商銷路甚廣聞該號執事久歷商界對於經濟學頗大有經驗不惜重資於年前特備茶莊今又新到大宗茗茶以供主道物美價廉該號銷路大有一日千里之勢營業前途發達正未可限量云

△限期銷警印花

(開原)東北自建國以來萬象更新印花一層亦加以改良藉資與舊軍閥有所區別開原稅捐總局會接財政廳訓令推銷新印花奉行在案惟各分局所仍有舊式印花未繳銷者是以總局特通令各分局所限期六月底務必將舊式印花如數銷燬以淸案欵玆將其調令列下爲令行事査前存未銷舊式印花迭經本局雷勵風行飭繳在案惟各分局所迄今仍有延岩未繳者殊屬玩忽已極玆自通令後仰將舊式印花銷售限于六月底如數銷燬倘逾限仍存有舊式印花者責由該主任負責以淸案欵云云

△婦女慣技尋死

(開原)城東一區管界金家勾子村住戶趙玉者娶妻王氏年方二十餘歲夫妻素稱和睦於日昨因細故口角伊妻遂萌厭世之念乘家人不備於午後二時覓行短見心欲投井自盡該王氏正徉井沿去之際幸被鄰院九歲童兒看見當時童子即喊報大嚷你打水麼該王氏目瞪口呆當時亦被四車知曉將王氏帶趙家勸勉云云

△自車撞人逃走

(開原)本城東南街柴草市南胡同住戶李文廷家有一小兒年亦七歲於本月十六日午後四時正在門外游玩被自行車撞倒將腿部軋傷當時紅腫痛哭不止該李文廷聞小兒哭走出不之小兒何故而哭小兒言說被自行車所撞亦竟逃走而李文廷無法將小兒送自醫院療治云

△吊膀惹起爭端

(開原)本邑扶餘公園於日昨十三有某姓姑娘年方二八容顏頗有姿色與無賴者吊棒纖則與其早有情之人亦至該女吊棒不知與誰吊好即取双方主義兩下吊之稍有不均双方互相顧盼吃醋即行動武一群遊人不解其意上前一問乃知旁有一女子因吊棒不均即起口角當時經衆人調解三方各自散去云

△鹽農設壇求乾

(皮子窩)自入夏季以來大雨頻傾一般鹽田皆被雨水之害未能產出若干鹹鹽鹽田工人現以收獲無望特於月之十六日假夾心子會鹽祖廟設壇求乾若一月內天不降雨許願重修該廟演戲酬神自古只聞天久不雨人皆求雨設壇未聞有設壇求乾者此一般之鹽農此凡之求不知能否有靈云

△日軍融洽地方

(洮南)派遣洮南日本陸軍獨立守備第三大隊隊長岩田君與岡本大尉君翻譯官高崎美吉君駐防本處現兩閱月師所行處秋毫無犯軍紀森嚴閭閻不驚對于商民異常親善地方治安極力協助該軍官等治軍有方由可槪見云

△感謝名醫不盡

(旅順)市川診端町住戶王吉榮因病數年前南北名醫診治無效四肢不活筋骨不活身體衰弱不堪藥費金融數百元山無效然於月前旅順池月町天心病院院長劉君長和資格老成品行端正仁義忠厚醫術精良治病效藥力百發百仲針法如神無不效以濟天下人民四海九洲無不馳名門前治病人擁擠不透張來李往愈治愈妙絡繹不治絕病之人入山入海情形種種無不奇妙顯明天下於前途可未限也

△規定屠宰地點

(依蘭縣)本邑官立屠獸塲向設於人煙稠密之十字街心實於衛生大有關碍現在日軍駐防依城已令該屠獸塲另覓僻靜處所以重公共衛生聞已租妥西北門裏煤廠隔壁之院落不日即行遷移云

△分所長獲烟犯

(新京)市公安第五分局分所長邊榮元氏於本月十八日午後七時出動行經關帝廟前門牌一號住戶李光勛家正在吸食阿片噴雲吐霧之際乃由邊分所長査獲連同一切煙具併人犯逮捕轉送檢察廳法辦云

△住戶呈報被竊

(新京)市西五馬路十六號居住榮龍佩家因深夜睡熟竟有竊賊潛入竊去靑市布棉袍毛月大衫靑禮服呢鞋氈帽等物迨榮某天明查知該賊早已潛逃無踪最後遍尋未得乃於本月十九日上午十時報告公安第二分局新市塲公安分所請求查拿云

△包辦偷稅敗露

(安東)附屬市塲通布疋營業安東商店日前以希冀省稅偸運貨物特包與某餅人辦理偸可無禁詎該餅人手續不善正向該號送貨之際乃被該管警所査出昨午遂派員至該店將所有漏稅貨物用自動車拉去次日即送科行所拍賣矣

△東北影院改組

(安東)東北電影院迭經開映率致因虧累停業現復馬王等股東合議改組同樂茶園演唱評戲並由津邀聘各角以俟到日即擇吉開張云

△興華新出墨汁

(安東)前自昌言振興國貨以來一般利徒昨摹彷外人貨品即係假造社會人士受其詐騙者殊非淺鮮最近市九道溝口沈逢三者對於國貨實業之研求已歷有年所近以本年所組設之興華號專製獅牌之墨汁及獅球印之鋼筆水以及特香之各種墨汁與甲牌之黑黃等色皮鞋油等貨物殊受各界人士所歡迎至其墨汁味旣香且不浸紙遍非其他同業之可比以故該號貨暢銷外縣代理者竟有供不應求之概云

△戴女因驚喪命

(鳳城)客冬警變衙門胡同住戶戴姓幼女年已十六因受驚過度致染病多日迄未就愈卒因之喪命亦云慘矣

△盛興行將開辦

(鳳城)邑人朱潤庭爲提倡商業興通市面起見擬在南市塲辦理市塲宣傳多日刻聞業已成立定名盛興公司於二十二日實行開辦並演唱大戲云

△道路宜急修理

(黑龍江)日來陰雨連綿道路泥濘不堪各胡同地勢低窪者已成澤國不但行人車馬難行每於天晴之際臭氣薰人如禮義胡同及同慶胡同等處泥水一陷數尺馬車常被陷住日前有某小脚車行至該處不但窩馬陷住而大車翻倒將車輪軋斷幸車夫事先下車否則性命亦要難保也望負管理之責者速派人修理以便交通而重生命也

△丹桂大喊減價

(黑龍江)西公園丹桂茶園近因龍江大戲院邀到評劇太斗坤伶愛蓮茹每日園內坐客擁擠一般嗜評劇者無不趨之如騖故丹桂茶園坐客稀少每日賠累大有難支之勢日昨該園因坐客寥寥門前大喊大減價由五角四角三角忽減至三角二角一角尙無人看觀此光景該丹桂壽命恐不能常云云

△農務局開會議

(通遼)縣農務局局長高玉景氏蒞職伊始對於農務事宜矢勤矢愼我續卓著近聞該局長爲進行農務勢不容緩乃定十一日召開會議並于九日通知各界屆時蒞塲參加云

△生吃女孩無踪

(通遼)管界距城五十里唐家窩舖村有住戶劉桂芳者業農昆季數人尙能相依爲命堪稱和睦小家庭焉詎料該劉之妻于去歲古歷臘月十九日因病故去死後六日又爲復活返家與常人無異據近該村來人云劉妻復活之後飮食大增越百日外(即今年四月間)一日夜晚乘人不備之時將其親生四歲女孩活吃腹中走去無踪誠千古之奇聞云

△妓女熱客涉訟

(蓋平)東關一面街妓女雙寶今春與馬某結識日久情熱該妓借馬現洋一百元由鄒丰邵某擬保約定三箇月爲期無利無息立有借券一紙未及至期窰乇言雙寶意欲他往着馬前往取錢次日馬執借帖到該窰取錢該欵尙未借妥遂將夾襖欵下懸於壁間而所帶之借帖即藏於囊內未逾多時馬到窰主室談話適値雙寶室又來他客馬遣影友取夾襖披之外出探囊搜索借帖已不翼而飛因此爭論已在法院起訴矣

△老農仰屋興嘆

(昌圖)本月十六日爲憲兵隊王翻譯官完婚吉期第一區聚義村村長孫景文等遠道來賀據云自通江口至縣城七十里之遙所有禾苗被雹災者有之被急雨冲者有之僅十分之六七禾苗勃興稍稱人意耳一路經見耘田農氓竟無十人之邦値苗草齊發之際而耘田人稀考其主因係屬工資難籌僱人無力故一般老農只有仰屋興嘆而已

△討債竟起訟端

(昌圖)謝孝庭金州人幼讀詩書壯習稅務曾佐謝東甫氏徵收昌圖稅務有年謝君賦性精誠持己儉樸故充差數載較比一般同寅薪金雖薄積蓄獨厚於民國十九年服務雙廟子驛稅捐分所時値錢毛利漲謝君心動愛由母鄉電借現洋若干加入積資共現銀圓二千五百元經張陰棠等作永還保一併借與任會武名下使用定期淸償立有借據十九年臘月謝君辭職旋里屆期任會武減良容會武酌量淸還以濟俛仰之困君迫於無奈隻身來昌婉商任心拖欠一再催告分文未還謝但任毫不動於中一味頑抗謝不得已於六月十九日在奉鐵嶺地方法院昌圖分庭正式起訴茲訪錄其狀詞於下緣債務人任會武於民國二十年六月二十日憑張陰棠王芳圃劉子衡等三人爲承還保借民現洋二千五百元立據言定至期清還但迄今逾院數月迭次催告竟分文不與當此錢法奇窘之際民家資甚薄向賴充差月新餬口由民十九年因整理家務辭差旋里現已賦閑年餘去歲又經事變尙賓尤鉅囊中積蓄早已罄盡白髮双親黃口嗷子事畜之費無從張羅而民所恃以爲救濟之資者只有被告人借貸之欵以爲續命之湯耳況任會武之家境雖非富有亦稱小康双廟驛內有市廛而驛外又有沃田其已身現充商號執事論家論人均屬上等戶借欵伊始既有承還又立借據手續無不完備而今一味頑抗眞乃滅良設法今歲米珠薪貴謀差難協仰俛需欵點金乏術該任會武所欠之本利半係民父兄鋤田南畝血汗之結晶半係民充差北地心血之代價想民離鄉背井之日即已每患饔之呼鷄之米刻業留昌匝月恐更熱竈無炊爨之薪矣倘任其長期頑抗則民一家老小行將轉乎溝壑矣思維再四良策毫無惟有正式起訴叩懇鈞庭垂念民艱准予傳訊追償以懲刁頑而蘇涸轍並祈判給過期法定最高利率自逾期之日起至執行終了之日止實爲德便謹呈鐵嶺地方法院昌圖分庭監督推事孫大同元年六月十九

先施雪花香

代理處 大連 洪順祥 協源茂
營口 先施分莊 啓

庚午醫院

本院新由德法藥廠購到大宗各種最近世紀新發明注射藥針確有特效治療花柳梅毒淋病橫痃軟硬下疳及皮膚等症藥到病除立見功效絕無再發等弊今因市面經濟關係本院藥針只收藥本以維持患者之困難及創銷本藥之功效起見凡普通藥料如赤貧無力就醫者一蓋分文不取望患者諸君莫悞良機

診療科目
內外科 花柳科 皮膚科
產婦科 小兒科 眼科
耳鼻咽喉科 戒煙科

專門戒除阿片嗎啡白面各種中毒戒期迅速毫無痛苦根本解絕負責斷癮保險戒除樓上病室清潔看護殷勤隨時入院價目極廉

院址奉天大西關上頭路南樓房 本院院長謹啓

帝國海上火災

資本金壹千萬圓
社長 安田善五郎
火險及水險
滿洲總代理店 國際運輸
大連市山縣通二二二
代表電話三一五一 保險部
(如承賜顧請用電話或信片於左近支店或出張所可也)

如意膏治愈蘇宮保文孫之黃水瘡

廣西蒙山蘇家廟蘇新生君即前淸敗法軍於諒山之蘇宮保之公子也近曾致書敝局云『小兒守均前患惡瘡似鮮非鮮黃水淋漓爛如掌大遍試各藥均無效果後知如意膏之功乃亦試之料搽用數次水乾肌復不久即痂落肉生完全告愈誠神藥也用特書此以介紹焉』如意膏係最新科學療廣產品乃用八種珍品配製而成無論皮膚發炎生粒潰爛割破燙傷跌損蚊吮毒生肌一經搽用立覺淸涼舒適各藥房均有出售或直向上海江西路四五一號韋廉士醫生藥局函購每盒七角六盒三元五角郵費免收

上海 韓奇逢黑鷄白鳳丸

黑鷄白鳳丸主治、功效經血不調、或久患小產、腹內有塊病者、成夜不安眠、睡多夜夢者、行經血色不正、或紫黑塊及淡紅者、氣虛、斷血咳嗽痰喘、時總時犯、如同邪病、因生氣或房事所傷、以致崩漏者、結婚數年、從未生育、患于經血各病服之、効力絕大、萬試萬靈、雖老婦服亦能生育、可謂婦女第一神藥也、或年久之白帶、久不孕育子宮寒冷、速服此藥百發百中有立桿見影之功
外埠價購每盒五圓每打五十元可直接向各分公司購買可也
總發行上海四馬路中和里韓奇逢藥房無限公司
天津法租界三十三號路義善里一號韓奇逢藥房無限公司
遼寧馬路灣大紅樓西韓奇逢藥房無限公司
哈爾濱道外正陽街韓奇逢藥房無限公司

昭和七年度・・・・西岡特撰

實用自轉車 只拾六圓五拾錢

限壹百台

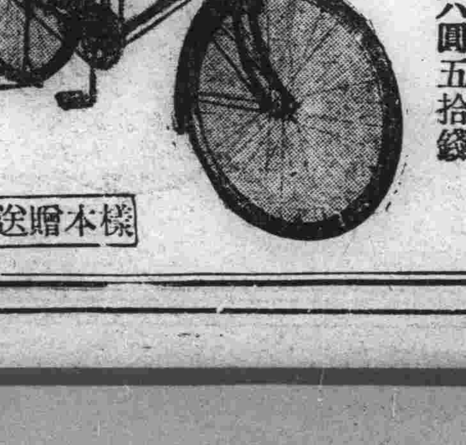

樣本贈送

西岡茂次郎本店(付保險証)
大連市伊勢町日本橋南詰(電話八〇九七番)
(支店)南滿洲三十里堡驛前(電話一八番)

新設 奥町分院

電話 八五一〇 七六七九

大連小崗子 博愛醫院

電話 長五四六七 六八〇九

各科診療 入院隨意

健康相談 (愛克斯)光科
骨折脫臼 電氣治療
各種肛門病 齒科技工
驗血檢菌 普通異常分娩
阿片嗎啡癮治療

院長 孟天成
副院長 日卞飛那

文藝淺說（續）（活石）

在想不出好材料的時當裏，全然的憑着空想往下寫去，像在日本報紙上的長篇小說都是先明白了社會的情形，然後憑着空想往下寫去

空想小說頂好對於系統的必然性，事件的必然性充實快感的必然性，不要缺欠才好，要打算表現的欲望不熱烈不行

這個人的個性這樣寫—那個人的命運那樣定—也得定得準確纔好，人每逢在經驗過了充分的悲感，或則是病後失意後，就會奇妙的衝動着內部的表現能力

創作小說，我最喜歡的是情緒描寫，內部的生活但是缺欠的是修辭上技巧的鍛鍊

所謂的修辭，是表現的方術，中國文對於描寫情緒小說是比較外國文尤爲容易的，可惜的是不能往着機會，多用充分時間研究，近來的法國文學對於修辭也是一天比一天進步得多了，最可惜的是我們這群文學嗜好者窮小子們，書不能多讀，不過是讀過點小說雜誌報紙，就想試驗着寫小說，那眞是一件不得已而爲之的一個難題

修辭是把字句加以潤澤能，夠把心意表現得活現是很重要的事項

上回我做過了一篇殘春之夜，拿第一身自敘的手法寫去，想要把自已理想中的一個女性，牽入了自已的所願望的一種境地裏，成就了文藝上的使命最終因爲修養不足修辭不佳，竟把近日的悲感做了收尾完全是失敗了，寫到了這裏知道了人的藝術慾是無窮盡的了，一個文學家沒有一個滿足了，他的自身作品的直到死的日子

慶發園一餐記（橫山館主）

世界商業之競爭、愈演愈烈、近年來雖茶肆飯館、小本營業、亦莫不聘有女招待、以與同業競爭、發達自己營業、京瀘平津各飯館、既提倡於先、而我東北各市飯館、更繼起於後、如瀋陽東門裏之福慶園、西華門之美香村、鼓樓南之馬家館、德珍園、慶發園等門面外、均貼有紅紙廣告、大書特書、曰、本館特聘女招待、歡迎主顧字樣、而該飯館等、因之門前車水馬龍、顧客盈座、營業之發達、較前頓增百倍、由是可知世界之商業、非設法競爭、斷不能發達也、月之三日晚間下班後、同人有王黃俠閔諸弟、迫予數邀請客余以諸君之肯迫余請客、是必志同道合、故請之者心所願請、而被請者亦心所安也酒一一邀請至余向所照顧之月窟胡同福來園、既就坐、諸弟佯手請曰、同此花錢、奚必在此枯燥、而不往有女招待之飯館以飽餐秀色乎、余曰既得隴、復望蜀、諸君眞可謂貪得無厭矣、惟此館與余有多年交誼、一旦去而之他、未免情面難堪、該館待役聞而應之曰、既有交誼何能介意、惟省所有女招待之飯館雖多、獨以慶發園之女待役、招待主顧、特別周到、不妨前往一嘗、余等遂買車前往、至則門牆高起、徽不至、並用其柔嫩嗽音、二讓入、獻早煙茶、招待無詢所戀進之饌、復囑我、俄頃、酒餚佈滿棹、按座勸飲問其姓氏、則以王素貞對、年方二十九、豐姿綽約、嫩可愛、玉膚潔白、有如雪裏之梅、雖肌理密處、不染纖毫之塵滓、目光一瞥、如太平洋之海水、澄澈無倫、於招待中具見殷勤溫柔之性、爛漫活潑之態、舉止言笑、靡不動人、裏足主顧、誰非鐵石心腸、尤靡不心醉神迷、即素日力事反對飯館添傭女招待之我、已早被其征服而神魂顛倒矣、同人等素嗜酒飲、驟得如此絕世美人勸酒不覺均已酣醉、勉強欲去、臨行顧余曰、恕奴招待之不周、尚祈時時惠臨、則奴之感激實無有已時也、比返寓所、乘酒醉之餘興、反覆熟思、昔日反對飯館添傭女招待一事、益感覺有反對之必要矣、嗟夫、人之飲酒、如無女招待、當不至於醉、今則有女招待極力勸飲、以至於醉、不惟耗錢費時、且傷損人之腦筋而失事者、不知凡幾矣、當此提倡戒酒聲中而覺又有勸飲者、認可謂戒酒之障礙物矣、況又際此提高女權之時、應於社會另謀正當生活、庶與提高女權之本旨、不相違背、如以爲充女招待、是即提高女權、則慨矣、女招待者、其位卑賤其性淫亂、醜態均由女招待而出、社會風俗亦將由女招待而敗壞、非爲不能提高女權、且實所以爲提高女權之一大污辱、徒供飯館之以肴營業獲利之一幌子而已、惟者飯館營業之發達、亦自另有其道、如室內之須清潔、香適口、他如佈置點綴、幽器皿之宜佳美、飯菜尤應清雅宜人、在在均能引招主顧待之身、以再辱女性耶、望發達營業、何必取利於女招當局有管理之者、亟宜嚴加取締、而社會之倡講提高女權者、尤宜奮力、宜傳禁止以正風俗、而高女權也可。

因作記、願與社會人士、共圖挽救之

迷岸記（續）（尹聯成）

見這不成、々倪倪、祇顧招待署員、弄得客少人稀、生意賠累、漸見不支、心中亦時擬出忐忑不安、憂形於色、欲行忠告、恐其置若罔聞、欲行辭歸、尤恐不許、輾轉思維、反覆爲難、籌畫多時、欲要避免厭煩、不聞不覩其去人顯眼、惟有溜之大吉、主義已決、察視衣囊中、尚有現洋三十餘圓、足供一路川資有餘、再勿煩丕成補助矣、由是夜間、乃與丕成言別、欲於翌日辰刻起程、丕成聞之、亦知因爲了自已的舉止不正、招惹署員生意賠累、然以虎狠既已引入室來、欲要逐出、仍是不易的、今又見了母舅、生了厭心、從此再亦不敢提及誘導那周正、出資合股營商之舉矣、思索了良久的工夫、始嘆了一口氣道、大人既有去志、小甥亦決不敢强留擄甥之初衷、原擬與吾舅及表弟、合居同樂、卒未料及我這生涯、日形蕭瑟、資本虧損、振興殊難、將來還恐怕要封鎖倒閉、乞食四方！是以再亦無顏向大人懇求、勸誘周正、攜欸前來、合股經營商業！大人若肯愛護骨肉之情常、當爲小甥計畫一條捷徑！俾小甥之合家長幼、將來不至沿門乞食、屍體委諸溝壑者、實爲德便、說罷獻欷不止、長壽極爲動容、俯首沉吟了半天、乃發出極低微的聲音言道、近觀爾與署中吏屬、朝夕盤桓、直弄得那一般的主顧、不敢登門細想彼等、專以敲吸民髓、絲毫變例、遠之不得、近之受損、眞是形同豺狼、儼若蛇蝎、砭肌刺骨、饕餮無饜俗語上說得不錯『官人特勢分外抖、對待人民不如狗、挖倒泰山不歇手。飲盡黃河不住口！』據余拙見、欲出幽谷、莫如遷於「毛虫大如磐石、近之螫人、遠之可免」獨不思昔獨日之後主信讖、姜維避禍屯田沓中、晉獻無道、重耳畏罪、出奔異國、君父之間禍尙可免、而況朋友乎、今爾不欲遠禍則已、若欲遠之何不折賣房產、攜眷遠避、別尋樂土、重立基礎、或可復蘇、豈不聞「人移則活、樹移則死」之讖語乎、不然、則不爲彼等將血肉喝盡者幾希矣！

奇異夢影（續）（見石）

對於報上的稿子一陣看着、叨裏念着、自言自語不住聲的誇獎、似乎表示他很讚美的樣子、此時的大衆聽得這種韻調、都各擧目向他注視、也都現出一種聽音尋味很美滿的態度、正在大衆聽得得意的當兒不知從那地方跑來一個瞘咀猴眼、形體奇異、似人非人、似畜非畜、好相纔從大山趕下來的一個野物個兒不大高、等如六七歲的孩子、來到近前、向這念報的八把報紙一把奪去、用他那副猴眼惡恨恨的瞅了兩眼、把報紙一扯摔於地下、便張開他那鷹式的咀說道『我當是什麼好文藝相這樣的作品值得什麼讚美、』接着就各吃了格食而的黃雀兒嘯叫起來、連嘯帶罵、把這位念報的先生、罵的個不以樂乎、這位念報的先生和他用情理辯駁、他不但毫不受理且他罵人的性慾、愈形發作起來、大罵而特罵、抽身又抓起一枝禿筆、執到講台的棹上、亮開他宣筆戰的、四架兒如痴如瘋狂嘯漫罵起來、還大言不慚的說『誰說來就和誰來我待着您』、兜氣勃勃大有武斷文壇的野心、一般人欲向他對質詰問、怎奈簡直是挨不上缺、也就無可如何了、大好的一個圖書館教他一人攪的勢如鼎沸、不可制止、乃有旁觀者、搶身上前攔住話頭、作魯仲連的排解、誰知這野蠻的畜生、不惟他不垂首聽訓、反將說事人也罵了個苦成他還罵人們什麼一胎出的」（未完）

寄意（秀璋）

我最親愛的尙美君！

和你分別以後、眞是無時無刻不想念你、回憶這三個多月的淒涼況味、眞感動人要淌下熱淚來、但在這三個月之中、你的音信、我是一點也莫有接着的、不知你現在處於何境呢？你的心願已覺達到了嗎？我敬告你、兒下是不容易挺身於⋯⋯社會的咲！你知道嗎？請你總要求將來的結局、和實地的礎萬不可加入諸下流輩、爲人々所不敬抑的才好！而依人做嫁的我呢、還是自暴自棄、所受的一些苦腦、又是不堪告訴的、至於得一點暇的時候、所看諸⋯⋯一切的一切⋯⋯眞實在是不忍看的、又實在是不忍聞的、因爲受了這…的刺激、她腸起你的用意來、但又不知你地所在、又不能傾盡我的心情、但含家出、尙有我那年過半百的二老、咳！只得忍耐而犧牲的呀、但今雖有山河相阻、想你亦能在這張紙上發見、求你今後要可憐我這無依無靠的…人是我最希望的、最祈禱的呀！

祝你

前途發展　五、十八　於大連本寓寫

古本 金瓶梅

第三十五回　獻芳樽內室乞恩　受私賄後庭說事（三）

夏提刑便問你們怎麼說？那夥人一齊告道、老爺休信他巧對他是要錢的搗鬼、他哥不在家、和他嫂子王氏有奸、王氏平日倚逞刁潑、毀罵街坊、昨日被小的們捉住現有底衣爲證、夏提刑因問保甲齊成、那王氏怎的不見說王氏腳小、路上走不動來那韓二在下邊、兩隻眼只看着西門慶、良久、門慶欠身望夏提刑道、長官也不消要這王氏想必王氏、有些色、這起光棍謂戲他、不遂拌成這個圈套、因叫那爲首的車淡上去、問道、你在那裏捉住那韓二、來？衆人道、昨日在他屋裏捉來、又問韓二、王氏是你甚麼人？保甲道、是他嫂子兒、又問保甲這夥人打那裏進他屋裏保甲道越牆進去、西門慶大怒、罵道、我把你這起光棍、他既是小叔、王氏也是有服之親、莫是不許上門行走像你這起光棍、你是他什麼人、如何敢越牆進去？況他家男子不在、又有幼女在房中、非奸即盜了、喝令左右擊夾棍來、每人一夾二十大棍、打得皮開肉綻、鮮血迸流、況五個都是少年子弟、出娘胞胎、未經刑杖、一個個打的號哭動天、呻吟滿地、這西門慶也不等夏刑開口、吩咐韓二出去聽候、把四個都與我收監、不日取供送問、四人到監中、都互相抱怨、個個都懷鬼胎、監中人都嚇恐他、你四個若送問、都是徒罪、到了外府州縣、皆是死數、這些人慌了等的家下人來送飯、帶信出去、教各人父兄使錢、上下尋人情、內中有拏人情、央及夏提刑夏提刑說、這王氏的丈夫、是你西門老爺門下的夥計、他在中間扭着要送問、同僚上我又不好處得、你須還尋人情和他說去、也有央與大男出來說的人都和西門慶家有錢、不敢來打點、四家父兄都惶了、會在一處、內中一個說道、也不消百央與千戶、他也不依、我聞得人說東街上住的開綢絹鋪應大哥兄弟應二和他契厚、咱不如湊了幾十兩銀子、封與應二教他替咱們說說、管情極好于是車淡的父親開酒店的車老兒爲首、每人拿十兩銀子來、共湊成四十兩銀子、齊到應伯爵家、央他對西門慶說、伯爵收下、打發衆人去了、他娘子兒便說、你既替韓夥計出力、擺布這起人、如何又攬下、這銀子反替他說方便、不惹韓夥計怪？伯爵道、我可知不好的、我別自有處、因把銀子兌了十四兩、包放袖中、早到西門慶家、西門慶還未回來、伯爵進廳上、只見書童正從西廂房書房出來、頭戴瓦楞帽兒挿着金頭蓮瓣簪子、身上穿着蘇州絹直綴、玉色紗旋兒涼鞋淨襪、說道、二爺請客位內坐、叫畫童兒後邊拿茶去、說道、小廝我使你拿茶與應二爺、你不動、且耍子兒等爺來家、看我說不說、那小廝就拿茶去了、伯爵便問、你爹衙門裏還沒來家？書童道、剛纔答應的來說、爹衙門散了、和夏老爺城外拜客去了、二爹有甚話說伯爵道、沒甚話、書童道、二爹前日說的韓夥計的事、爹昨日到衙門裏、把夥人家屬、如此這般、聽見要送問都害怕了、昨日晚夕、到我家哭哭啼啼、再三跪着、央及我教對你爹說、我想我已是替韓夥計說在先、怎又好管他的、惹的韓夥計不怪、沒奈何、教他四家處了這十五兩銀子、着你取巧對你爹說、看怎麼、將就饒他放了罷、因向袖中取出銀子來、遞與書童、打開看了、大小四錠零四塊、說道、既是應二爹吩咐、教他再拿五兩來待小的替他說、還不知爹肯不肯、昨日吳大舅親自來和爹說了、爹不依、小的芝麻臉兒、好大面皮、實對二爹說小的這銀子、不獨自一個使還破些鈔兒、轉達知俺生哥的六娘、遞個轉兒替他說、纔了他此事、伯爵道、既如此、等我和他說、你好些替他上心些、他後晌時來討回話、書童道、爹不知多早來家、你教他明日早來罷、說畢、伯爵去了

詞訟見聞錄

（二二三）善亭雜俎

李大了羊羔破案（說部之二）

人爲財死、鳥爲食亡、劉寶婆圖五百元謝儀、那管三喪五喪、十喪八喪、即喪性命亦所弗恤也、撮合之法、光不必十、而潘金蓮之魚、已上西門慶之鈎、成姦之後、段芝昆得隴望蜀、路水夫妻不以爲足還想白頭偕老、謀於劉寶婆、劉爲之設計曰、如此這般、便可成功、成功之後、謝儀外更得有謝儀也從來明槍容易躲、暗箭最難防、鬼蜮育行、含沙暗射、而韓星五之性命、成爲泡影矣、星五酷好杯中物段芝昆投其所好、送白蘭地酒兩瓶大了獻於星五、云係好甘黃酒、星五鄕人、素未見過、甚麼白蘭地紅蘭地、那曉得白蘭地之力量、拿白蘭地、當作老甘黃、一口一大杯、兩瓶白蘭地、一飲而乾、白蘭地之醉力、較甘黃酒不啻倍蓰也飲畢、便一夕如泥、段芝昆自牀下突出、患羊羔瘋者語之此、瘋症復發、顚仆於地、死人一樣、車夫知係舊病復發、囑其妻不必驚慌、

奉天萬芝堂藥店

葠　茸　止　咳

補腎丸
咳嗽藥

此藥專治男子先天不足後天虧損少年破身太早房事過度腎虛腎寒精冷如冰不能種子陽萎不興興而不久夢遺滑精腦髓空乏腰痛耳鳴精神短少自汗骨蒸以及婦女經脈不調赤白帶下下元虛冷久不孕育等症服此藥添精種子壯陽補腎大有奇功每匣現大洋一元五角一打十五元半打八元整

專治男女老少諸般咳嗽不論年深日久虛損勞傷咳嗽吐血痰中帶血傷力咳嗽肺虛痰喘睡臥不安飲食少進內傷外感肺經不清此藥善能止咳定喘養血清痰能補能和能清能散管保去根永不再犯立見功効每付現大洋四角　五付一元八角　十付三元五角整

總號奉天大西關中間路南　支號商埠北市場路北 日本站大街路南　萬芝堂啓　本堂電話四一四三號

外埠代理

大連　華泰藥房　華西藥房　同德藥房　德新藥房　天德藥房

大連　康德記　普蘭店　義和堂　蓋平　恒裕堂　海城　天榮齋　千金寨　福順增

旅順　德泰號　鳳城　乾德昌　安東　恒順慶　福興堂　成仁堂

安東　東益增　兄弟藥房　芝蘭芳　大孤山　安福藥房　營口　慶順號

外埠購藥郵費自備　本堂醫師宋子岐孔益忱應診

東三省官銀總號廣告

開設年月　前清光緒三十一年十一月

資本　二千萬元

業務要目　各項存欵放欵滙兌及普通銀行一切營業并代理省金庫

總分號所在地　總號設在遼寧省城大北門裡

各分號所在地遼寧省城西華門、小西門、瀋陽日站、營口、安東、大連、錦縣、孫家台、公主嶺、山城子、通遼、新民、遼陽、鐵嶺、西豐、昌圖、遼源、四平街、八面城、洮南、通化、海城、蓋平、新立屯、法庫、遼中、東豐、西安、新賓、海龍、復縣、莊河、鳳城、岫岩、寬甸、本溪、撫順、郭家店、范家屯、綏中、興城、西錦、義縣、黑山、北鎭、彰武、盤山、台安、桓仁、臨江、輝南、柳河、康平、輯安、長白、開通、雙山、開原城內、田莊台、洮安、清原、吉林省城、哈爾濱、長春、延吉、寧安、一面坡、雙城、黑龍江省城、黑河、綏化、安達、呼蘭、上海、天津、北平、山海關、昌黎、共計分號七十八處

總號貨棧地點大西關倉庫

總分號營業　每年一二三四五九十十一十二月份每日上午九時　六七八月份上午十時　開辦　下午三時止辦

有無線電報掛號　總號一三五〇

電話　總號總辦會辦辦公室中二八〇二　總務股中二八四七　日二三〇八　經理辦公室中二七六七　營業股中二九九六　日三五九〇　出納股中二七六六　庶務組中二七八一　傳達室中二八六一

中國銀行

大連支店

營業 …◇… 關於銀行一切事務

營業時間　上午九時開　下午四時閉

電話　四三八九、四五九九、四七九五　海關收稅處　七二八九

未老先衰者重新其精力

君不覺年事無多而體己衰老乎若須服天下馳名補血健腦聖藥韋廉士醫生紅色補丸使你精力重新如遼寧鳳城張君文軒之服此而收還少之功也張君係遼寧鳳城縣福成號經理其來書云『鄙年六十一精力衰頗常患腰痠背痛胃口不佳大便溏瀉等症中西各藥遍服無効嗣由敝親楊國瑞君勸服韋廉士醫生紅色補丸胃納激增消化無滯續服無幾諸症悉愈精神飽滿氣力重新足見此丸眞有返老還少之功曷勝欽佩』韋廉士醫生紅色補丸無論男女老少均屬相宜各藥房均有出售或直向上海江西路四五一號韋廉士醫生藥局購辦每瓶一元五角六瓶八元中國境內郵費不取

特別警告

人身健康之事要而欲節省數毫洋殊爲不智故凡遇經售家以影射紅丸冒稱其『價錢賤而功効相同』者妄語也愼勿道信必須堅持韋廉士醫生紅色補丸眞正之藥品

小兒夏令疾病

若用嬰孩自己藥片其愈可立而待

時際夏令小兒每易發生腸胃疾病嬰孩自己藥片即是小兒腸胃專藥家中荷備此片以應急需則兒女之安全可保父母之憂慮亦無矣九江二套口稅局徵收員陳君卡齋云『小兒國珍現年四歲常患發熱便祕面黃腹脹痞積泄瀉等病屢經醫治并無效果嗣由舍親彭樂齋君

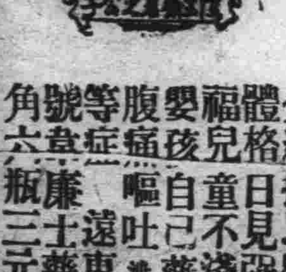

介紹投以嬰孩自己藥片竟得霍然現在體格日見強壯足徵貴藥片功効偉大造福兒童不淺也』

嬰孩自己藥片統治小兒發熱便秘食積腹痛嘔吐泄瀉傷風痰厥痢病出牙蛔蟲等症遠東總發行上海江西路四五號韋廉士藥局各藥房均有出售每瓶七角六瓶三元五角郵費不取

執旗高呼萬歲三聲中 滿洲國少女使節東渡

滿日男女學生列隊歡送於埠頭 六女士竟被各界所贈花束籠罩

大連

於六月十九日晨八時快車、由奉來連之滿洲國少女使節和泉美幸、津田壽美、楊雲審靜淑、俞福順、金君姫、六女士、十九日上午除在大連東公園町滿鐵協和會館之歡迎會出席外、即到市內各官公衙各報社等拜訪、晚即宿於率引赴日本之北公園幼稚園長石田豐子女士之公館故於二十日晨六時、即行一同起床、八時由石田氏公館乘汽車出發、途中受（在星個浦街）下藤學校學生之歡迎、乃向大連埠頭前進、到大連市內、乃在大連市役所大連民政署、及滿鐵各所訪問（因十九日星期未得訪問、並在滿鐵本社會見武部地方部次長、其次乃乘汽車到歡迎一行之各所、即市內各學校代表、神明高等女學校、朝日小學校、土佐町公學堂等處、畢於上午九時到大連埠頭、在大連埠頭之岸上整列之大連各女學校學生、女子青年、及各小學校女學生幼稚園之兒童等、並在待合所之市內各婦女團體等、均手持滿日兩國旗、高呼萬歲在午前九時半、由滿洲文化協會之中澁新一氏之引率、乘入出港之烏蘇里丸船東上當烏蘇里丸船未出發之前、岸上歡送之婦女學生等、以數十條之彩色祇條、送於少女使節一行、兩端相繫、其外有日本婦人會、東本願寺佛教女子青年會、大連舞踊研究所等、贈送以極名譽之鮮花束等、其他方面亦有花束之相贈、是以六名之少女幾乎爲鮮花束所去、比及上午十時整、烏蘇里丸船一出動少女人等乃唱頌建國歌、及「再見」「萬歲」等之歡呼聲中少女使節一行、由石田女士引率肖途去日本矣

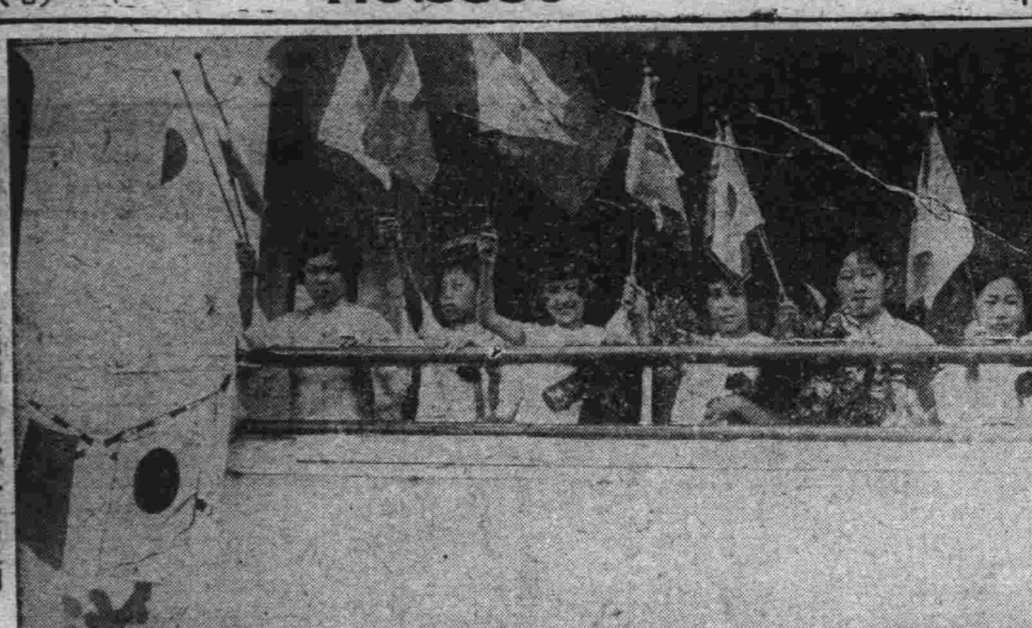

赴日訪問之滿洲國少女使節由連出發於烏蘇里船上留影

警察官增員 五百八十名

關東廳在去年冬、因增添警員、以養充實警備計、於十二月中、採用巡查二百名、於本年三月中、又增警部警部補巡查等五百三十名、以及巡捕一千名、更鑑於時局之關係、今次更增加警視以下五百八十名、至於就中之五百五十名巡查之採用日期自六月二十二日、採用試驗場所爲岡山、高松、崎阜、福島、高知、松江、長野、青森、水戶、新潟等縣云

因不注意門戶 竟引賊行偷 警署嚴爲搜拿

天氣漸暖、而市民因不注意門戶最近頻出盜難事件、警察當局爲喚起市民注意、正在考慮方法中、於十八日午後三點、天神町一番地宮木時家之後門未關、有行商人以奇貨可居乃自後門進去、竊取金票二十圓逃走、又西通八十六番地靴商若林靴店處、於十九日午前四點、發生盜難、竊去紅皮靴六隻價值六十一圓、高腰皮靴一双價值十三圓、女人皮鞋一雙價值十三圓、女人皮鞋一雙價值十圓 合計價值八十四圓、又於十九日午前三點、西公園町四番地市會議長大內成美家之小窗開放、偸賊竟自窗竊去價值八圓之外套大連警察署、正努力搜捕犯人中

每月一回 視察戰蹟 大連史談會 備編纂資料

大連史談會、豫定每月一回利用休息日、視察州內戰跡、求各專門家指導說明、僅辦於州內即柳樹屯、旅順、金州、金福線各方面云

開水源調查會議

關東州管內各民政署水道係、於十八日集合於關東廳、開水道調查會議、備在連開日本全國水道會議時、參加會議云

惡少請不相識者遊娼 居心謀騙錢財

酒醉飯飽一錢不鳴被送官 面面相覷才知客是窮促大

市內先後發生之詐欺案、詐欺方法固各不同、而詐取物品、亦皆迴殊、至於因無金錢而詐欺妓女者、實爲最近大連市中之少有、現竟有不良之輩、無錢求歡于妓女、而以鬼魔手段、矇矓妓女而取歡樂者、然則大連市之詐欺案、可謂無所不備矣查花月場中本爲奢華之地、無錢貧漢、決不得入、而强欲跡足其境者、必自找羞恥現有原籍皮口管內老爺廟會大草市、現在居無定所、身無正業之劉奉先者現年二十歲、乃一常習詐欺犯、竟以精妙手腕、先後詐欺妓女數次、未曾一犯、最近惡慣滿盈、機密敗露、於十九日身入縲絏矣至其詐欺方法、人所難測、終日裹足青樓、衣冠整齊、儼然一紈袴子、妓女眼薄、觀其舉動之大方、莫不信爲其誤、現在被捕後、始行供出據謂在二週前、曾登露天市場二十七號戴銘甲之樓上、與妓女坐談多時、並飲酒作樂、計共費小洋十二元餘、及至深夜將寢時、妓女便向索錢、而劉本手中無現歎、竟認妓女辱其臉面、乃大發雷挺、聲稱可着人隨往取錢同號夫役尾隨其後、比至市內同仁街八番地附近之飲食店前、當對同伴之使用人謂已至取錢之目的、可在庭前稍候、不久當持錢付汝、而該夫役信其爲飲食店之主人並不懷疑、應爲等候、該徒藉此縱會、由後門潛逃、夫役候之既久、心不耐煩、便進屋探問、據答並無知者、始知被騙、自此後未曾重見劉某之面至十九日夜、劉某仍擬以同樣方法、一再詐欺妓女、當夜十一時許、赴橋立町八番地第五號娼窰、至其門前適遇一素不相識之少年、原籍山東省章邱縣、現在市外西山會沙河口八十五番地張延智家閑住之辛樹正現年三十許、二人原未見面、而劉以其徘徊娼窰門前、諒必尋花中之一也、乃假裝認識、便訊何時而來、辛以素不相識、如何答話、但亦不能拒絕、對於劉之訊問、還一應對、最後劉便邀其同作北里遊、二人連袂同登五號之樓上、在劉之用意、以爲吃喝後若竇主强迫要錢時、因張亦同座、決不能袖手而受羞辱、惟在張之自想、平日與彼既無交情、今何被邀同遊心其疑惑、既登樓、選一妙齡妓女取樂、並與張同飲食計共費錢小洋七元餘、尋歡畢已午前三時餘矣、妓女便留其住宿、並向索錢、再三逼迫、無言可答、劉自想被邀之張某、決不同受羞辱、豈知張亦囊空如洗、心雖着急、奈無有錢何、斯時張知受人之誤、但身臨其境、數妓女圍立於前、如何能逃、正在一計莫展中、劉奉先便以原有手段、令夫役隨之取錢、乃夫役隨其遶繞各地、卒未得錢、因之惹起夫役之怒、彼言我語、致起口角、當被夫役送至附近之派出所、乃供出同樣之詐欺案數起云

野本前判官歸國

關東廳高等法院覆審部判官野本豐氏辭職、乘於二十日出帆之烏蘇里丸、攜同家族歸國

印國民黨首領 視察畢歸國 十九自連出發

印度國民黨首領哥安氏、視察北平天津、於十八日午后乘入港之濟通丸來連、乘於十九日午前十點出帆之奉天丸赴上海、即就歸國之途云

一律照碼 八扣 新到大宗烤紗美式草帽 大連 西德泰 電話六四五九

苦力爲債 厭世自殺

市內太平町十一番地前油房苦力李世貴四十二歲、因爲無法償還外債、於十九日午後七點半、拋却妻子吞服大煙、厭世自殺經家人發見後急擡送至病院救治、生命頗極危險云

西海號着火

中國發動機船西海號、於十九日午後〇時三十分許、在市內濱町海岸碇泊中、其機關室中突然發火、繼又延及船中之油槽、一時暴然大發煙火上升、極其危險、附近碇泊中之滿鐵築港北山丸、見將燎原、立往鎭救、至午前一時半頃、始行救息云

欲跑未獲身就捕 審詢供出盜案

有團體的組織搜捕從犯

西崗署之刑事隊、連日來因管內樑上君子跋扈不息、失盜者日有數起、故對盜賊之偵查、爲須徹底、在十九日午後、於市內久壽街發見一舉動不審之徒、不待刑事近前、即擬乘機逃走、尾追其後、愈觀愈有可疑、即以嫌疑犯捕至署內、稍予拷問、竟供出竊案數十起、此外更有餘犯數名、現在偵查中此犯原籍復縣、現在無一定住所、身無正業、家無恒產、每日不出花天酒地、所費金錢全由盜得者、查在五月三十日午前一時、隻身至周水子小野田洋灰工廠、見工人皆就寢、乃侵入室中將工人所有之衣服、以及手表等、盡數取出、凡市外各村落、幾皆被伊所盜、目下正在供認餘罪中云

藤原任郵務司長

日本通信省工務局庶務課長藤原保明氏、此次就任滿洲國郵務司長、於二十日入港之貝加爾丸、偕同大和、伊藤、北村、須田氏等來連、據藤原局長之所談「滿洲國之郵務事務、尚未完全接辦在最近可以行之、郵票已有圖案、目下正印刷中、郵政一事不問國家之承認問題如何、郵政事務得要圓滑而無礙、通信乃人與人的問題、國家承認乃國與國之問題、赴任之後、對於一切方針及制度均不變更、惟監理事務則多少加以改善、亦未可知

騙錢還債 自已潛逃

原籍山東省萊州府現在市內太公街七十二番地居住之苦力頭呂順田四十七歲、在十九日午前二時許、偕其全家族潛逃無蹤、聞呂於十八日午後、由市內惠比須町五十八番地日人大塚處貸得現款百八十餘元、爲免償還計、始行脫逃、大塚於次日清晨查知後、然亦人財兩去、無可出始報官署查中云

西崗街煥然一新 妓女棄暗投明

正式許可檢查身體健康 隱匿不報罰錢取消營業

西崗子警察署、前者因管內之暗娼遍街林立、既於風紀有礙、且於衛生有關、花柳病之來源、亦由於此、爲防止花柳病發生計、必首先取消暗娼、一方黑暗之西崗子管內各街路、亦可一變而爲光明街市、於是於本年始由該署當局之英斷、決定取消而許可俳優、令該等皆改從來之暗娼、而實營俳優制度在計劃已定後、曾令各當事者、親官廳令、其各暗娼中所有之妓女、全受官廳予以健康診斷後、再發營業之許可、一時各暗娼皆表同意、凡所有之妓女、不得私自營業、現此次排優許可、已發放完畢、總計從事妓女不下三百數十名、向之黑暗不堪之街市、皆煥然一新、西崗子管內竟成一文明街、關此徘優營業者如此之多、理應有組合之設置、故於月之十一日、各徘優主人全數出席於太公街五番地開會討論選定組合長及副組合長、以及評議員若干名、已得官廳之承認、現在各徘優中所有之妓女、仍有未得許可者、蓋彼等企圖偸取區區之營業稅而已、如此下去、此項排優、無異有若無實、故最近西崗署、當此徘優業甫成立之始、深恐不能徹底、日夜調查、妓女、無自私營業者、並調查有無仍營暗娼者結果查出未得許可之妓女數名、先後各予以嚴重之處罰於二十日又由市內太公街五十五番地陳氏處、發見妓女秋娥者現年十七歲、如此私營者之多、恐難澈底、故近將說論一般當事者、再有隱名不報之妓女將取消其營業

香爐礁亦有暗娼

市外西山會香炉礁屯、雖屬鄉村、而街面日漸繁盛、如煙館、浸湯子、魚菜市、飯館等、應有盡有不異都市近竟又有暗娼出矣、每日下午、則在門拉客送眼、眉來眼去、醜態百出、實於鄉村風化有礙、尤甚來往之男女少婦、睹此形狀、更爲雅此輩不但於地方不能造福而還爲禍、望當局有負管理之責者、加以取締焉

密輸砂糖竟被捕

旅大連間、最近爭行密輸砂糖大連管內、曾被查拿數起、而旅順警察署、亦在極力檢查中、於十九日午后五點二十分、曾拿獲裝有三個自動車砂糖、係向羊頭窪發送、即將貨主及各關係人等捕至署內審詢云

滿日聯絡電話費

滿子日聯絡電話、自旅順局通話之區域及費用、如左
旅順哈爾濱間 二圓七十錢
旅順吉林間 二圓四十錢

海務局對虎疫發生地 來連船客檢便

廿日入港唐山丸船員內 竟發現四名即禁止上陸

上海方面自發生流行之虎疫後、大連水上署及海務局、深恐該疫延至大連、致遭市民之不幸、乃於數日前、而着手防疫、第一步即檢驗由虎疫發生地來連之船客、於十五日又實施檢便、至二十日朝入大連港之日清汽船所有唐山丸、關於該船員之便檢查後、呈於海務局以資查驗、結果該便有二個同樣者始知其中有忌避檢便之船員最後對於船員有四名、禁其上陸並於同時對其船長加以警告、今後如果再有同樣船員時、決予以嚴重之處份云

人事

△結婚 西崗子警察署刑事王希孜君之次弟、王希孟君、充滿電會社筆生、擇於舊曆五月二十一日、在市內永安街百二十七番地自宅結婚、王君交際極廣、屆期前往慶賀者、當當不乏人云

協源茂紬緞莊
特選上等綢緞呢絨唱片風琴
化粧香品百貨齊備批發零躉
價格從廉歡迎惠顧
總經理先施化粧品
電話 八五四七 三五五九番

營業科目 船品販賣、代辦各事、運輸輪船、滊物、水火保險及附屬事業
東三省出張所地址 牛莊、安東縣、奉天、長春、哈爾濱
大連市山縣通百八十二番地
三井物產株式會社大連支店 電話代表 七一〇一番
採辦貨物 滿洲特產物、麵粉、煤炭、煤鹽、鐵道用品、各種機械、小野田牌洋灰、洋火、紙類、蔴袋、木材、硫安（肥田粉）、其他化學肥料、酒精其他工業藥品、五金礦石類、鋼鐵布疋、鹽、海產物、砂糖、罐詰類、其他食料品、膠皮底鞋

大連世興金店
欲用文明禮物 不獨壯觀美麗 請贈銀器維良 能作永遠紀念
本店發售十足加煉條金頁金精造金銀時裝首飾珠翠寶石價値便宜今爲便利主顧推廣營業起見特製純銀去琅美術彫刻禮品、盃、瓶、鼎、盾、風景、人物、香爐、寶塔、酒器、玩具、等類物美價廉出品迅速如蒙惠顧竭誠歡迎
開設 浪速町二丁目六六 長電話八六一八番

協茂盛紬緞莊 廣告
本號應時運到最流行之巧奇紗瑪瑙綢振亞雁翎綢嗶凡夏令服飾之品以及歐美布疋寰球雜貨不勝枚舉並備有禮券以取饒送方便各貨定價格外低廉如蒙惠顧竭誠歡迎
大連浪速町五十番地 電話 零售部長四六三二 九八八 批發部 五四五三

特製新牌火油廣告
敬啓者敝號本支店自開辦以來得叨各界惠顧銷路日廣不勝感幸之至茲將首創之蝙蝠牌洋油年來雖見流暢市面全賴大家盡力提倡之功始得好果今更爲酬主顧雅意特選精良品質另製新牌洋油計
一燈塔牌 火車頭牌 德昌牌
保管油湯藍火力足不但無煙氣無臭味而且光明耐燃箱桶堅實分量充足特爲便利主顧起見庫存豐富運送敏捷抱薄利廣銷主義價目格外從廉尙祈倍昔照顧並請提倡助銷無任盼禱恐未週知特此佈告
本店 大連市沙河口萬歲街六五番地 日長電話九四五四番 德昌公司
支店 奉天千代田通三六番地 日長電話二五七八番 德昌行同啓
五金油類商 人夫配給運送
營業品目
◎五金 暖汽、水道、洋井材料、鐵管子、繼手、衛生陶器、機器工具、石棉膠皮製品及水揚汽揚建築用品等類俱全
◎特製 洋油 燈塔牌 火車頭牌 德昌牌
◎雜油 汽油 汽紅油、機器油、電滾油、黃干油、臭油各色鉛油、速乾亮光油、鷄牌瓦呢斯各色磁油

呼水不要、バルブ不要、故障絶無
富士 自吸式 家庭 ポンプ
大連市大山通 蘆田洋行 電話三四〇六

肛門病專門
痔瘡 痔瘻 外一般肛門病治療
內田醫院
大連市西公園町三二（瓦斯會社前） 電話 五六五八番

本號門市部南櫃遷移監部通九十三番地北櫃仍在奧町舊址照常營業茲爲應時之需用特於華洋最近運來新花衣呢奇異花樣時髦綢葛旅行用品中外雜貨無不齊備定價克己特別低廉凡蒙惠顧無任歡迎
監部通 奧町 長電話 五二八二 八四四五
德泰號

財政部關務署稅務專門學校招考日文外勤班新生
名額 日文外勤班三十名
報名 七月四日起至十三日止
地點 大連海關
考期 七月十五、十八、十九、二十
科目 詳招考章程
資格 中學畢業或同等學校畢業
體格 詳招考章程
手續 報名時呈驗畢業證書并四寸半身照片二張報名費四元函索章程附郵票即寄

招租
大連市楠町百拾四番地洋式樓房 租處水道瓦斯附有僕房一處 一金八拾圓
大連監部通 大信洋行

世界大戲院
陽歷六月十八起映五天
結果前後懸案離奇驚死人
文火本提心吊膽一辱去漏
私謀巨產意想天開命歸陰
千辛萬苦有情人終成眷屬
☆後集 桃花湖
看前集業後集不來看 不看前集看後集保你全豹
主演 胡蝶 鄭小秋 夏佩珍
◇下期接映◇ 華光女子藝術歌舞團

納涼 滿洲園地皮房屋招租廣告
任市內電氣花園東南端空地本年七月開催大日滿產業博覽會第三會場滿洲園內設有賣店射的場飲食店球場大戲洽子戲魔術場賣冰舖等房屋地皮擬廉價招租如有希望者請到臨時事務所接洽可也辦公時間午前中
臨時事務所大連市小崗子杏樂天內
滿洲園代表者 孫秀巖啓 電話六四六八番

淋！濁！救星！ 請服 山得爾彌地
五淋二濁、腫痛危險、不幸而患之、實爲不可告人之隱病、法國彌地藥廠有鑒於此、爰採精粹之藥料、製成山得爾彌地藥丸、患淋濁者依法服之、無論病症之久暫、腫痛之輕重、非但痛除腫退、指日可期、抑且濁止淋通、永不復發、但有須請諸君注意者、即山得爾彌地每丸之上、均印有MIDY爲記、無此記者、必係偽品
服法 初服每點鐘一丸、歷兩日夜不息、以後五天每天服四丸
注意 服藥期中宜節勞靜養忌進燥熱食物尤須戒絕房事
全國各地中西藥房均有出售
上海江西路三六七號 華商新華行 獨家經理

經濟

事實上殆已承認 德國不付賠款
將樹立歐洲經濟復興案 提示美國請其取銷賠款

(巴黎廿日電訊)羅桑會議所發表之日英法意比五國宣言書、事實上可認爲已承認德國之不能支付賠款、相信今後之問題、當以左列兩項方法解決
一、樹立歐洲經濟復興案
二、將該案提示美國、俾美國贊成取銷賠款

日將對美運現金千萬元

(東京十九日電訊)日政府近將經正金銀行、向美國運出現金一千萬元云

令各縣詳察 金融之狀況 安東縣已奉令

安東縣公署、頃奉省令、案奉中央民政部電開、對於各省縣地方金融、應詳加考察仰飭屬一體遵照等因、並將調查事項如下、(一)金融緊迫實在情形、(二)事變後發生流通券若干、收回多少、(三)發行額數種類及發行責任者與擔保品(四)各縣流通券之兌換價值、(五)各縣流通券之價格維持、地方是否有效、(六)各縣前借官銀號款充作行政費須開各項報告書、七、關於新政府發給春耕之接濟支配情形、須造報告書、八、曾發行縣公債地方、須有後開報告書、九、發行額數發行責任者、募集方法、及條件償還方法、應募額與現金運用法等、調查具報云

民政廳令各縣 查民生狀況 呈報以資救濟

奉天民政廳長趙鵬第氏、自就職以來、關心民瘼夙々以救濟民人爲自任、爰於月之十八日通令所屬之五十八縣長、略謂本廳長近鑒各縣民衆經兵匪擾亂之後、不啻虎口餘生、閭閻初安、而民間疾苦、在上者應亟力關懷、莫漫然視之、況民以食爲天、去歲所存之糧食、被匪之縣、燒奪殆盡、未被匪之縣、金融吃緊、糧價已高仰各縣長限文到日、將本縣內現存食糧尚有若干商業人民狀況是否興衰、一一詳加列表呈報本廳、本廳長趁臧省長之歸來奉省防主持有人、擬出巡視查各災區、歸來時設法救濟云云

金融維持會 放款濟農村

(蓋平)本邑金融維持會、因見錢法奇緊、會議表決每村放款六百元、以資接濟、此項貸款按月一分行息、須有紅契抵押、而抵押契據內、尤須區村長加蓋圖章保證無訛、連日各村長紛紛來城、接洽辦理矣

海外銀塊無變動 標金上下不定 收盤時運幇空東滙

(上海廿日電訊)海外銀塊未動、據今朝中國報紙上所登載、美國擬使畢德門法案將國內產銀一盎斯以五十仙作價、實行收買說、標金人情略虛、開價小疲、嗣後恒興空與培初存行市時上時下無大變動、匯豐空九月英滙安八便士三七五、三井於小價肯存英滙及東滙投機家仍似材料是待不見伸手、收盤時大連幇空台灣存現東滙安九九兩七五云

鳳城對各項 税收之注重

△令分局催征田賦 鳳城近來縣款支絀、已達極點、而商民等應納田賦、及營業捐等、仍存觀望、延不繳納、當有特令警局分令各分局嚴催云

△營業稅六扣徵收 縣署刻奉省方訓令、對於營業稅須考慮地方情形、斟酌徵收、刻經議決、照舊制之千分之二十暨十五與五、三種均改作六扣徵收、分千分之十二、九與三三種、爲暫行制云

△典賣房地契須納稅 縣署公佈勸告一件、略謂無論典賣房地、均須照章納稅、以保護其產權、否則發生糾葛官家無法衛護云

撥英庚款設 下關煉鋼廠 明春前可開工

南京快訊、下關開辦鍊鋼廠計劃、頃已完成、政府將英庚款十二萬三千磅、撥作開辦費、建廠地址已勘定、不久即將興築、政府將派遣專家赴英採辦機器、希望最遲於明春以前、該廠可以開工

第三期貨樣展覽會 決在奉天舉行 東邀各方派員參加

歷年在大連舉辦之全滿貨樣展覽會、本年已屆舉辦期、主辦關東廳及日商會長滕等因奉天將改工業區、爲提倡工業計、乃決定之期展覽會在奉天舉行、會址假日站中學堂、日本及在滿各地日商已到二千餘名、各攜貨樣、其餘各地來奉參觀之日本紳士約千名、已先後陸續抵奉決定於本月二十四五六等三日舉行、已東邀實業廳、市政公署總商會等處、屆時請派員前往參加、並招待來賓展覽方法、定二十四日爲各工業團體、二十五日爲士紳機關團體、二十六日爲一般市民大商、隨意入覽、此會誠在奉空前盛舉、我方工商業、將得借鏡不少云

羅桑會議之兩大目的(續)
解決賠償問題與多瑙問題

多瑙計畫 內容包括關稅之修改與特待關稅之成立、以及安定金融問題、德國對此計劃、大體上勿寧贊同、義大利則在表面上不願見多瑙各國有更密切之合作、以爲此種計劃將導於處在法國權勢下之小協約之擴張、於義大利恐有不利、但德方則不至有此誤會、蓋所謂多瑙計劃者、有兩種方式、其一爲在多瑙各國間、成立特待關稅制、而同時歐洲各大國亦予多瑙各國以特待關稅 其次則僅包括後一部分之特待關稅制、此計劃實現、則法德二國可以獲得一合作之機會、倘令國際整理公債確立、多瑙特待關約締成、此外德國并允可不立時要求和約之修改、則賠款問題縱使不能得最後之解決、而洛桑會議亦可謂獲得美滿之收穫矣

英國政府 對於上述借欵提議異常注意、英蘭銀行之尼滿雅氏會與法德財界人士討論此項舉債計劃、是否可由英法德三國政府擔保、或再加上美國、又關於借款事、是否一起募集、而分借與德、奧、匈、希、保、羅、猶哥、各國、抑或分別進行數月前比國佛闌奎氏主張前項辦法甚力、但現時感覺、此種辦法前途困難甚多、故大致仍將分別進行、而以此項債務視爲一整個的計劃耳

法方希望 能在洛桑會議中明瞭各方之意見、並不希望獲得最後之決定預定之英法總揆會見、於會議前途宅關重要、現時多瑙計劃僅具雛形、尚未有詳細辦法發表、至於德國希望之借款確數若干、德國自身不便出口(畏要求過高、債權者催逼也)但參考德報議論、以及卜魯寧氏之談話、大概將以五百萬磅至一千萬磅爲談判根據耳、此外

德法雙方 有一點同意者、即在最近期中、希望金磅價格、能於稍低之比價下趨於安定、德法均望洛桑會議結果、俾英國能回復金本位制、而使各國財政漸趨安定、此誠目前歐洲財界之一大問題也、查洛桑會議開幕距今尚有一日、其間有何演變、現時尚難逆睹、總言之洛桑會議爲今日歐局轉機之一點、則爲社會一般人士所公認耳(完)

商情(二十日)

本埠特產

▲大豆(單位厘)

月限	開行	最高	最低	散行
六月末	五三九〇	五三九〇	五三三〇	五三三〇
七月末	五三一〇	五三一〇	五二八〇	五二八〇
八月末	五三七〇	五三七〇	五三一〇	五三一〇
九月末	五三六〇	五三六〇	五三三〇	五三三〇
十月末	五三一〇	五三三〇	五二八〇	五二八〇
所成數	百二十七車			

▲豆餅

月限	開行	最高	最低	散行
七月限	一六四五	一六五五	一六四五	一六四五
八月限	一六七五	一六八〇	一六七五	一六七五
九月限	一七〇〇	一七〇〇	一七〇〇	一七〇〇
所成數	九萬九千枚			

▲豆油

月限	開行	最高	最低	散行
七月限	一四〇〇	一四〇〇	一四〇〇	一四〇〇
所成數	二千箱			

▲高粱

月限	開行	最高	最低	散行
六月末	二七〇〇	二七〇〇	二六六〇	二六六〇
七月末	二六七〇	二六七〇	二六三〇	二六三〇
八月末	三〇四〇	三〇四〇	二九九〇	二九九〇
九月末	三一〇〇	三一〇〇	三〇七〇	三〇七〇
所成數	七十五車			

▲包米未安

▲現貨前場

混保(帶皮) 大豆(不帶皮)	五三一〇	五二七〇	
所成數			五十車
普通(帶皮) 大豆(不帶皮)	五三四〇	五三一〇	
所成數			三十車
豆餅	一六四〇	一六三五	
所成數			十萬枚
豆油	一四〇五	一三九〇	
所成數			三千五百箱
高粱	二六九〇	二六八〇	
包米	三三五〇	三三五〇	
所成數			七車
所成數	三三五〇		五車

本埠錢鈔

	開行	最高	最低	散行
近期	七二四〇	七二四〇	七二三〇	七二三五
所成數 近期	四百二十八萬圓			

▲現貨交易

	銀對金	銀對洋	金對洋
九時	七二一〇	一九〇〇	一六〇五
十時	七三一〇	一八九〇	一六四五
十一時	七二六五	一八九五	一六三五
十二時	七二二五	一九〇〇	一六二五
二時半	七三〇〇	一九〇五	一六三〇
三時半	七三〇〇	一九〇五	一六三〇
所成數	銀對金 十三萬二千圓	銀對洋 二萬八千圓	

電報滙兌

倫敦銀塊	一七片
同前塲	一七片六分一
紐約銀塊	二七仙二分一
孟買銀塊	五六比留八分一
英美匯兌	三弗六二仙八分一
美日滙兌	三〇弗五分〇
中美匯兌	三〇弗八分五

▲上海外匯

	賣	買
日滙	一〇〇兩〇	九九兩三七五
英滙	一先令八片一〇七五	一先令八片二五〇
美滙	三〇弗四三七五	三〇弗五六二五

▲匯豐掛期

日匯	一〇三兩〇〇〇
英滙	一志七片八七五
美滙	三〇弗〇〇〇

▲上海標金

開行	七二八兩八錢
最高	七三一兩七錢
最低	七二六兩八錢
收盤	七二九兩一錢

▲神戶滙兌

	賣	買
日美	三〇弗三分八	三〇弗五分八
正午	三〇弗三分八	三〇弗五分八

商品市場

▲美棉

現貨	五仙二〇
七月	五仙二一
十月	五仙三七
十二月	五仙五二
一月	五仙六二
三月	五仙七六
五月	五仙九一

▲大阪三品

限月	前場開盤	後場收盤
六月	一〇一九〇	一一一一〇
七月	一一三〇〇	一一三五〇
八月	一一五四〇	一一五五〇
九月	一一七三〇	一一七八〇
十月	一一八六〇	一一八八〇
十一月	一二〇〇〇	一一九六〇
十二月	一二〇九〇	一二〇三〇

▲大阪棉花

	開盤	收盤
現貨	二五、四五	二五、四〇
定期	二八、二〇	二八、三五

▲大阪期米

	開盤	收盤
現	二三、五四	二三、四〇
中	二三、九九	二三、八五
期	二四、二〇	二四、一〇

▲東京期米

	開盤
現	二三、五四
中	二三、九〇
期	二三、九五
現	二三、七一

▲仁川期米

	開盤	收盤
現	……	……
中	二〇、七五	二三、八九
期	二一、二九	二三、八九

▲神戶豆餅

	開盤	收盤
五月	二八〇	二七九
六月	二七二	二七一
七月	……	……

▲神戶期米

	開盤	收盤
當限	三三四〇	三三四六
中限	三三七一	三三七四
先限	三四〇〇	三四〇三

▲大阪棉絲

限月	前塲開盤	後塲收盤
六月	一〇九〇〇	一一一一〇
七月	一一三〇〇	一一三五〇
八月	一一五四〇	一一五五〇
九月	一一七三〇	一一七九〇
十月	一一八六〇	一一八八〇
十一月	一二〇〇〇	一一九六〇
十二月	一二〇九〇	一二〇三〇

▲橫濱生絲

限月	前一節	前二節
六月	四四四〇	四三七〇
七月	四七六〇	四七四〇
八月	四七七〇	四七二〇
九月	四七九〇	四七五〇
十月	四七九〇	四七七〇
十一月	四七九〇	四七八〇

▲印度麻袋

綠紅袋	二二留比八分七
綜紅袋	二五留比二分一
匯兌行	一一五留比〇分〇

▲大連股票

	開盤	收盤
五品期	一六•八〇	一六•八〇
豆新期	一八•四〇	一八•一〇
錢鈔期	……	……
五品期	一六•三〇	一六•三〇
豆新期	一七•〇〇	一七•七〇
錢鈔期	……	三、三〇

▲橫濱生絲

當期	四四四、〇〇
遠期	四七九、〇〇

北地行市

哈爾濱(大豆)	六月	一、〇三五〇	……
	七月	一、〇四二五	……
	八月	一、〇五〇〇	……
哈爾濱(小麥)	六月	……	……
	七月	……	……
	八月	一〇五〇〇	……
(奉天)(奉票)	現貨	八九二〇	……
(奉天)(大洋)	現貨	六八、六〇	……
	定期	一四五五〇	一四四八〇
	高	一四五七〇	一四四五〇
(開原)(大洋)	現貨	六六、七〇	……
	定期	……	……
	高	……	……

▲官帖現貨

吉林	七六〇帖
黑龍江	……帖

各地發送量

△開原	大豆	六車
	高粮	一九車
	雜粮	一一車
△四平街	大豆	四二車
	高粮	一車
	豆餅	……
	雜粮	二一車
△公主嶺	大豆	二車
	高粱	五車
	豆餅	……
	雜粮	三車
△長春	大豆	二二二車
	豆餅	八車
	雜粮	六車

哈!哈哈!!

破天荒的治淋特効新藥出世了!!

腦保諾爾膠球!!!

淋病難治之原因

淋病者乃一種淋病菌、繁殖於尿道粘膜中、腐蝕破壞、漸次擴大深入之病症、故淋菌深入粘膜後、普通一切淋病藥、藥力達不到淋菌所在處、遂成終身不治之病、因此嘆爲無藥可治之重症、此即從來名醫束手無策的主因也

「腦保諾爾」之特長在何呢?

既有偉大之殺菌滅毒力、復有巧妙絕倫的滲透之作用、服後迅速達腎部、即能完全發揮其殺菌滅毒之作用、即時止化膿、鎮疼痛、他如利尿等、均有顯著之神功、尤其潛入粘膜內部之淋毒菌、亦能透過粘膜、搜索肅清、有如冰遇日光、完全化水、順流尿道而排出也、且無如白檀油之傷害胃腸等副作用、又特別犧牲、價極低廉也、故對急性淋、莫不藥到病除身、他如普通視爲極難治之慢性淋亦於七日內、準可根治了、服後翌日尿即變青、此即藥已奏効之表徵、三日即可鎮疼痛、五日定能止化膿、七日則就尿清病去身矣

另備說明書 索即寄如 要樣子請 寄郵票十分

全國各地大藥房均有代售

總發行所 有限公司 藤澤友吉商店製藥廠 大連支店 大連市山縣通七番地

總經理處 大連 日本賣藥會社支店

常備護神藥

銀粒仁丹

新售 旗子藥盒

裝四百粒日金三十錢

銀粒仁丹三十錢包添贈本藥盒象飾大滿洲國旗五彩精緻奪目携帶開取輕便無比之美術新盒賜愛仁丹各位請多多利用爲盼

新售家庭藥盒

銀粒仁丹五十錢包添送本裝瓶藥盒家庭與携帶兩用均便敢推獎務請家家常備時時活用誠護身之必需品

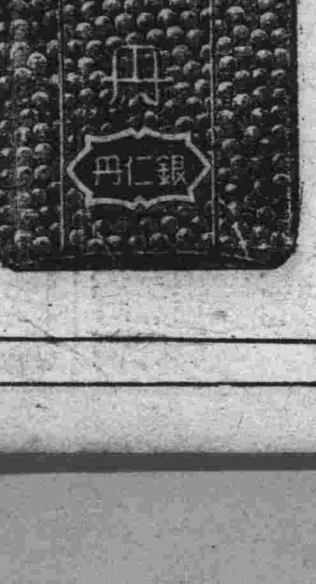

家庭容器裝九百粒 日金五十錢

總經理處 大連市浪速町 日本賣藥株式會社大連支店

銀粒仁丹處製用仁丹主藥配合寶貴朝鮮人蔘維他命乙種新稱